盛京時報

陰曆乙亥七月廿九日
昭和十年八月廿七日
西曆一千九百卅五年

本報價目本埠每份每月一圓二角(國幣) 外埠郵費在內每月一圓三角(國幣) 零售每份五分(國幣) 廣告刊費五號字每行十三字一日一圓(國幣)長期另議
發行人 染谷保藏
編輯人 菊池貞二
印刷人 東光明
發行所 奉天隅田町九番地 盛京時報社
電話 編輯部(日)三二二八二番 營業部(日)二〇二二番 營業部(滿)四一六八號 振替口座奉天一一三〇番
各埠 支社 新京八島通三二 哈爾濱道裡一二三 大連榮町二三 大阪北區堂島濱通一

時論

廣人民服工役

去歲蔣委員長爲養成人民勞作習慣。促進建設事業。曾通電各省利用農隙。實施人民服工役。着各省當局按照實際的情形與具體的需要。釐訂人民服工役的實施辦法與施工程序。茲據隔昨中央社漢口電訊。傳行營以本年秋收之後。工役即將開始。現已電催各省尅日呈報。以備屆時一體施工。這種關於人民服工役政令的推進。與其本月八日對水災善後及國民經濟建設綱要的指示。同樣的都是含有時代的意義。而値得我們的稱述。

考人民爲公共福利而服役。歷史實不乏其先例。如商書盤庚中的『若農服田力穡。乃亦有秋』。如穀梁傳的『私田稼不善。則非吏。公田稼不善。則非民』。再證以六書中『男』字之從力從田。可見我們的先民。早就提倡勞動服役了。秦漢以後。以商業資本關係的日趨發展。勞動互助的德性。多被忽視。及南北朝。雖有公共工程的興建。然皆根據於當時帝王個人的好惡。並未與民族利益發生顯著的聯繫。且以『轉輸不息。徭役無期』而有『士卒壞溝壑。骸骨蔽原野』的慘象！迨至唐代。確定租庸調制度。規定並獎勵人民的服工役。凡『用人之力。歲出二十日。閏加二日。不役者。日爲絹三尺。謂之庸。有事而加役二十五日者。免調。三十日者。租調皆免』(見唐書食貨志)其提倡人民服役的情形。於此可見。厥後以畝定稅。幷以貨幣納稅而不問丁戶。於是租庸調制度的精神便因此而掃蕩無遺了。

當然。以時間範疇的不同。我們不僅未可舉蔣委員長所倡導之人民服工役的大政。來與過去租庸調制度相提並論。且正相反。我們認爲這是實踐訓政時期約法的表現。試看民國二十年六月一日由國府公佈的『中華民國訓政時期約法』。其第二十六條即有『人民依法律有服兵役及工役之義務』的規定。

此種監工役政令的實施。其可以推想的成效。如公路的開闢。水利的興修。森林的培植。荒地的墾拓。鑛山的開發。非舉行大規模的强迫勞役不可。換句話說。我們今後如果要節調天時與開發地利。則勢必臨以全民的勤員。中國的長城。埃及的金字塔。巴拿馬的運河。這些舉世驚嘆的產物。都是人工努力的結晶。在科學技術發達的今天。在人民耐勞的中國。假使有舉國一致的勤員。則我相信牠的成就尤必遠逾於古人！不過。在民智愚闇的中國。一般社會的心理。直如衛鞅所說。『可與樂成。難於慮始』。所以事先應如何宣傳。以使民衆了解這是國民應盡的天職。臨事應如何擘畫周詳。力不虛糜。功歸實際。事後應如何善用事功。使人民共蒙其福利。這多是始終値得注意的問題。實施之中。不難想像種種艱阻。但出之以忠誠。喻之以利害。臨之以理智。赴之以强毅。必能衝破一切艱阻！（上海時事新報）

美國戰時中立法案 參院通過移送衆院

華盛頓通信、參院廿一日一致通過外交委員會主席畢德門所提出、保障美國遇歐戰時嚴守中立之決議案、該案現已移送衆院、該案志在禁止軍械彈藥接濟交戰國、禁止美人乘交戰國之船隻旅行、禁止交戰國之軍艦駛入美港、並規定設立全國軍火統制局、凡軍火輸入商、輸出商、及製造家、概須向該局登記、參院之通過該案、蓋鑒於意阿爭議日臻嚴重、歐洲在不久之將來、有發生戰爭之可能性也、

又訊、二十一日國務卿郝爾衆院外委會主席麥克瑞諾、與羅總統舉行會議散會後、郝麥二人宣稱、曾與總統討論美國中立法案、欲將案中所規定、必須經由立法機關同意之條文、設法減輕、俾行政權行動較得自由、蓋彼等要羅統主張應以若干力量畀予總統、以便採取渠所認爲適宜之措置、而不必受國會之拘束也、官場人士以爲、總統與國會間當可成立折衷方案云、

又訊、調查紡織業狀況之兩特別委員會、廿一日提出其報告書、對于棉貨手續稅之取消表示反對、並建議管理日本棉貨之入、最好與日本成立友誼的協定以行之、又建議設立一種委員會、研究紡織業各處工價差異之難題及政府現所實行之原棉、應能使廠商購買、以便製造出口棉貨、於棉貨輸出時、政府予以每磅七分之津貼云、

又訊、衆院廿二日以二一九對一四二票、接受參院所提出關於公用事業案之折衷辦法、規定證券與交易所委員會得儘速解散公用事業銀公司、在一九三八年一月一日後實施、惟銀公司以單獨維持個制度、營業者、或能證明其經濟有非他處所能得者、不在限令解散之列、衆院領袖現信此案在本屆國會期中定可成爲法律云、

又訊、農業整理局主任戴維士今日宣佈、一九三五年棉花借欵額定每磅九分、戴氏宣稱物品放欵社可對簽定契約者担保、凡其依據班海德法支配、而出產一吋之八分中等棉花、將來可得價每磅一角二分、戴氏又宣佈一種辦法、自一九三五年九月起至一九三六年一月止之時期中、上述之中等棉花平均售價爲一角二分、價格如有差數、則農業整理局可將所差之數、償付棉農、此種付欵以個人出產、而共產量符合班海德法指定之額量者爲限云、

又訊、參院今日以四五票對三七票通過爲烟煤成立小模型之復興法之提案、參院今日攷慮此案、時將參議員波拉所提出之修正文列入案中、該修正文不許違守業規之出產人享有不受取締托辣斯法管理之權利、據波拉自稱、此修正文可使衆院所通過、故將提交參衆兩院代表聯席會議、討論意見稍異之各點、此案之通過可視爲羅總統之勝利、因其曾向工會領袖担保、設法請國會通過此案、而工會因羅總統有此諾言、遂中止大規模之煤業罷工風潮也、

蘇聯高速度 新式自動脚踏車

莫斯科訊云、波多洛斯克機械工廠現製成第一架「NATI—750」之自動脚踏車、裝有十四至十六馬力之汽缸兩個、其体積各爲七五〇立方公寸、此新式自動脚踏車試車之結果極稱滿意、其每小時之速度爲一百公里、

美國法案一束 中立法案銀公司案 烟煤案棉花借欵法

華盛頓訊、衆院外委會廿二日通過歐戰爭時美國中立案之折衷辦法、參院所通過之條文、即總統應於他國開戰時宣布軍火出口禁令者、仍保留、惟折衷辦法規定、該案有效期限、僅至一九三六年二月二十九日爲止云、

又訊、各報評論中立法案、暨衆院所擬提出之修正案(按衆院外委會主席麥克瑞諾與羅總統及國務卿郝爾會商之後、主張行政部當在外交上保有行動之自由、)『世界電訊報』載稱、參院所通過之決議案、未能予吾人以充分之保障、茲衆院所擬議者更有遜色、該報提出主張謂、對於交戰國必須禁運軍火、並停止借欵、『紐約郵報』對於衆院所擬修正各點、亦提出抗議、謂美國人民一致爲中立法案作後盾、衆院之欲加以修正、此與背叛人民何異云云、

瓊斯遭難詳情 米勒呈英使之報告書

【北平通信】日前赴察東寶昌辦理瓊斯善後之英武官米勒、已向英使遞呈報告信、據稱渠在發現瓊斯屍体之地點、會訪問一中國牧牛者、據談、五六日前、余在此牧牛時、忽見九十餘騎馬者、行走甚速、在距途三百碼之地點下馬、旋開槍三響、該牧牛者聞聲驚惶不敢作聲、待騎馬者遠逸後、始前趨觀看、見一外國人倒地後腦中一彈、胸部兩彈、時爲上午十一時許、下午五六點鐘時、始有保安隊六七十人行抵該地、牧牛者即以所聞見者報告之、彼等當即在旁看守屍體由米勒之報告、吾人可推論瓊斯之死必爲瞬息的、據悉、瓊斯之屍體、不久即將寄返英國米勒之報告中、曾說明察省當局對斯之遺體極表尊敬、其遺體運抵張垣時、察當局舉行之追悼儀式、尤爲莊重、政民軍各界要人均參加公祭、且有無數之輓聯及祭文等、對瓊斯表極深痛之同情、又英大使館教堂今晚舉行追悼時、中外各界人士到者甚多、

英國 地中海艦隊 移泊蘇彝士與伊斯麥拉

羅馬訊云、據悉英國地中海艦隊、已有一分隊奉命在本年九十兩月內、駐泊於埃及領海海面、所有軍艦、將異於往日不在亞歷山得里亞及塞得埠港外下錨、而分一半駐於蘇彝士、另一半駐於伊斯麥拉、按此兩地適爲蘇彝士運河在地中海上之兩入口、又訊英國駐埃及軍隊現已離開原防、向塞得埠及蘇彝士港開拔

對於意阿問題 英意報紙論評

英京通信、『泰唔士報』今日載一文、論意阿爭端之後果、謂如九月四日國聯行政院會議、認意大利之舉動侵略、則英政府將遇有準備以何種制裁施諸意國之問題、該報於是乃述及英國處置薩爾公民投票方法之和平態度、繼謂此次事態較前更爲嚴重、且將遭更大之危險、英國現雖有充足之理由、以取規避政策、但良心上已受感動耳、國聯現可表示不畏懼墨索里尼、但必英國倡導、而於未來之日內瓦會議中提出具體之建議、至所採任何制裁之性質、固不須立刻決定、但各國能愈早考慮此事、則於事態嚴重時其效力亦愈大云、

羅馬訊云、『意大利日報』今日載有蓋達將軍一文、題曰『意大利與英倫非衝突而爲合作』、論調與其近來所發表之論文適不相同、內謂意國並無仇英之普遍情感、法西斯的意大利之政策、恒以誠摯積極之合作爲歸宿、此項合作發源於歐洲、應推及全世界各部分、非洲亦在其列云、按蓋達向爲意政府之喉舌、今忽變其論調、衆信乃由英政府與英報一部分表示之團結精神所致云、

德天主教 秘密開大會

柏林訊云、天主教大牧師常年大會、刻在巴維利亞邦蘇爾達地方秘密召集、與會者有紅衣主教、大主教及主教二十八人、主席爲白萊斯洛城紅衣主教貝特蘭、此會所攷慮者爲有關天主教之各種難題、其中最著者爲一九三三年六月二十日所頒布、凡有遺傳病者、毀滅其生殖機力之法律、此法與天主教信仰大相抵觸、與會諸人希望關於此事、可獲有折衷辦法、其他事件之待討論者爲(一)天主教青年會之前途、查此機關近已爲政府所禁止、(二)天主教教士之私運貨幣、(三)教士對于民事官憲之反抗德國各處天主教徒已有數千人抵此擬參觀大會、並欲在前賢波里斐斯墳上祈禱、求其佑護教堂云、

羅傑士之哀榮

加州格倫台、上星期五在亞拉斯加飛機失事、與飛行家普斯特同時殞命之幽默明星羅傑士、今日在此舉行安葬禮、加州各處今晨來此參加者達三萬人、靈柩置于福萊斯特草地紀念公園中、午前園門開放後、園之三面皆停滿汽車、長途而來、不下十萬人、午前時加州全境靜默一分鐘、美國各處播音電台、一律停播半小時、藉示哀悼、殯禮之嚴肅動人、殆爲前明星范倫鐵諾葬後所未有、同時普斯特遺骸置于俄克拉荷馬市政廳中、受人公祭、今日參加者、達一萬五千人、屋小人多、致有女子十二人暈厥、飛機若干架盤于天空、繫以黑旗並擲落鮮花云、

美國海軍 明年大操 巴拿馬運河西口

華盛頓通信、美國海軍定於明年在巴拿馬運河西口舉行大操、參加之十艦將于明年四月間由加州軍港出發、預定至五月間操演完畢、海軍次長亞利斯羅頓宣稱、海軍操演地點每年將加以變更、俾海軍得在各處軍事地點練習作戰、此係慣例、并非由於日本報紙提出抗議之故云、按美國海軍前於五月三日至六月十日在太平洋面距離日本較近之地舉行大操日本各報多有不滿之詞云

蘇聯高山探險 造成世界紀錄

納魯吉克訊、高山測量探險隊在特羅胖曼耶領導之下沿雪經登艾洛布魯茨山之西峯、該探險隊於積雪不消、空氣稀薄、溫度急劇變化及暴風雨之區域居留四日、並於該地、高載五六三三公尺、建立一三角紀念碑、於此種高度、居留四日、實蘇聯高山探險家所造之世界紀錄、

本日三大張半

急告

王奉天市長就任祝賀會 母校齋藤教授來滿歡迎會

啓者爲表示祝賀及歡迎起見特按下列諸節日開會務祈同窗諸君子撥冗出席是荷

發起人 藏前工業會(東京工業大學)奉天同窗會

計開

一、日期 八月廿九日(木曜日)午后六時半
二、地址 奉天商埠地鹿鳴春
三、會費 金參圓五角(當日交納)
四、報名 奉天中央局私書函第一四二號 滿蒙毛織株式會社內 椎名義雄

商業銀行股份有限公司 廣告

本行設立迄今已歷二十餘年爲省城最早最久首創之地方銀行信用昭著遐邇咸知康德元年冬呈蒙滿洲國財政部許可實業部註冊在案專業普通銀行一切業務茲爲便利各界顧主起見力求手續簡捷竭誠優厚待遇如承賜顧無任歡迎

總行地址省城大西門裡
總行電話 日電號碼二五四五、二四零八 滿電號碼三六二五、三六一五
外埠辦事處哈爾濱道外新京西三道街錦州省城山城鎮遼源縣城

拍賣新式住宅樓房

地點 奉天日站信濃町三番地(馬路灣北正峯堂後胡同內路南于宅)地皮係滿人領名
簡章 投標簡章及標單可逕向本行或樓房所在地點索取樓房設有專員領看正
投標期間 自本年八月廿日起九月廿日止
開標日期 本年九月廿五日午後二時在本行開標

奉天城內軍署街 奉天商工銀行啓

敬告直隸同鄉大衆 奉天各界人士 無賴賴地究取失敗

直隸會館所有直興園地畝三百二十五畝五分六厘計民國新契紙五張交納糧租至今年係附屬直隸會館二百餘年以來之義地移出荒墳數萬座開闢爲現在之建築地爲奉省人士之所深知惟前述之地照於事變時經前會館經理黃不忱携至北平未能一時返還被保安堡陳玉雲偵知竟以統系不明之陳俊卿陳星堂于德三人殘餘地照三紙共七十餘畝飛蓋到直興園地內本會館因地照未在奉天不能提交院閱在第一審時陳玉雲僥倖以詐欺勝訴本會館豈能甘服上訴高等法院五張地照亦由北平送來呈院核閱復蒙審理本案推事某公公正廉明細心斟詢可稱判案如神不難水落石出我直隸會館居奉數萬人早已聞風感戴茲復將陳玉雲以廢照賴地之眞相及結合某勢力者以七十餘畝之訟爭地即欲將本會館直興園三百餘畝土地全部或租或賣橫欲金錢敗訴後以走了之各情形公佈於直隸同鄉大衆並奉天各界人士之前如有在直隸會館以外之人手中租賣該地地基者即請注意下列三項

一、陳玉雲以廢照賴地之事數見不鮮一賴閻廷瑞所有已歸逆產之地一賴郭松齡之弟郭某之地一賴直隸會館之地此事昭昭在人耳目就陳玉雲提出陳星堂于德之地照二紙坐落同係保安堡東至同係隆姓西至同係汪姓北至同係白姓南至同係張姓買地中人亦大致相同此種怪誕百出之重複地照實屬罕見更就東至隆姓一事言之隆姓即皇寺大喇嘛隆雲齋在其地內建築房屋十餘間一經調查即能明瞭統觀陳提出地照之坐落四至陳姓地確在工業區西邊保安堡東邊之鄉接地與我直興園地尚隔二里之遙再直隸會館地荒墳纍纍並無可以耕種之地而陳玉雲稱已照係多年耕種納糧之地其虛構事實即可概見想高等法院明鏡高懸自能燭照其奸也

一、陳玉雲現結合有勢力者在直興園地內橫行侵佔毫無界範圍西則租與高崎種地東則租與常某演野台戲中則租與瓜行及高崎演野台戲彼之訟爭地七十餘畝今竟侵佔達三百餘畝現復組織租賃地事務所欲將直興園所有土地全行賣出租此種違法舉動當由本會館提起訴訟特恐各界未能週知有花錢租買直興園地者決係一場極大損失不得不請各界注意

一、高等法院本於七號堂訊時即面諭十四日宣判現又改重開辯論展期宣判足見高等法院民廳推事諸公對此案之審愼決不能令彼奸徒仍逞其奸我直隸同鄉數萬均懸心此案之勝負特將其梗概披露於諸同鄉之前竊謂法院對此案件不惟直隸會館証據完全而在法律嚴明之王道政治下嘗保不能發生何等黑幕即請諸同鄉拭目俟之可也

八月廿二日 奉天直隸會館敬啓

多小商場啟事

敬啓者於八月二十一日上午十時開會公議內有不願繼續承租情願將押租之半數作爲損失賠償由日起以後憑原合同及押金收據領取欵項繼續承租者另立合同改正租金此係公議通過恐未週知特此聲明

錦縣商會新紀錄

錦縣舊商會毫無一善今値省制維新對於商業亟待振興故於八月二十日舉行新選職員就職之盛典保正會長李樹繁爲公濟當總經理副會長爲所記絲房經理李秀峯裕生當經理劉達三想此三君精驗宏富將來我錦商業必能發展云

錦縣商業同人公啓

脫離關係

聲明人張玉堂爲與子張珮餘意見不合感情俱失不得已脫離父子之間一切關係恐未週知特此聲明

安東張玉堂

拜羅德

パイロット

自來墨水筆

新製

P型透明軸

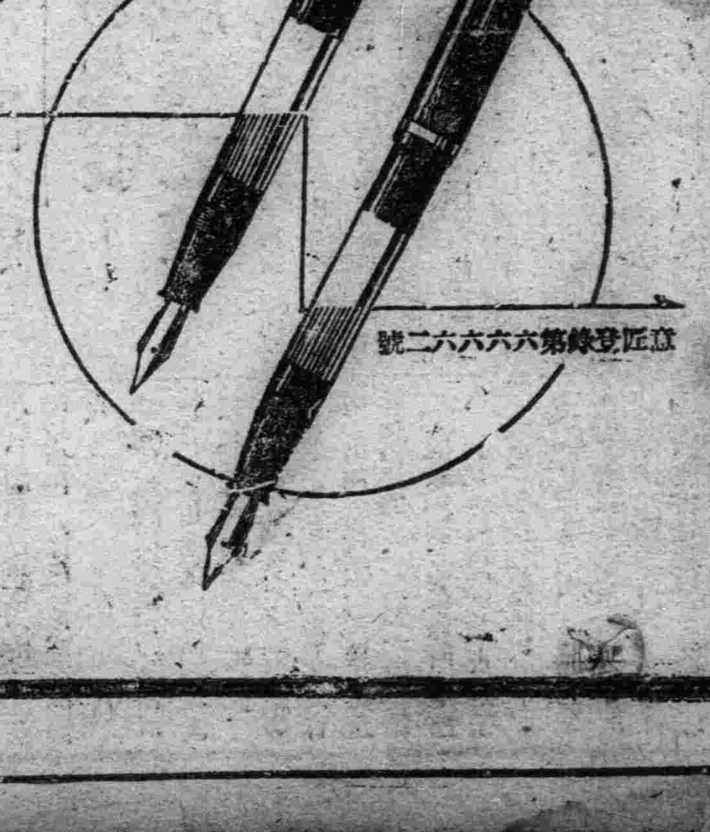

聲明作廢

啓者敝人有前奉天儲蓄會息摺五扣每扣拾股計魏介忱名下儲字四八二七號魏懷儉名下儲字四八二八號魏福堂名下儲字四八二九號及內子黃淑芝名下儲字四八一五號黃淑貞儲字四八一六號各一扣因亂失落除向奉天商工銀行掛號註銷另請補發外特此登報聲明作廢

魏介臣啓

緊要聲明房契遺失作廢

啓者鄙人於中華民國三年在鳳城縣各旗署置有房屋四處共計八十間(一)由正紅旗署買到房二十一間約占地十五畝坐落鳳城縣署胡同西頭路北現東邊鎮守使及第七旅佔用(二)同年由正黃旗署買到房二十四間約占地十畝坐落鳳城縣西大街路北現第七旅機關槍連佔用(一)同年由正藍旗署買到房十五間約占地十畝坐落鳳城縣七聖祠西(即係蕭捨道院之房)現第七旅騎兵連佔用(一)同年由鑲藍旗署買到房二十間約占地十畝坐落鳳城縣禮拜堂後胡同路西現第七旅軍械庫佔用以上各房契因九一八事變遷移他處倉猝間不知何時完全失落除當時呈請鳳城縣署另行補給契紙外將來此房契無論何時發現以及落於何人之手概作無效情關重要特此聲明

四平街馬龍潭啓

吳長麟堂聘請 柏田忠一大師律 爲本堂法律顧問

本堂於康德二年七月一日聘請柏田忠一大律師爲常年法律顧問今後凡關於本堂及業主之財產名譽均由法律顧問依法保障或保護之特此聲明

奉天吳長麟堂謹啟

法學士 柏田忠一 受任吳長麟堂 法律顧問啓事

本律師於康德二年七月一日受吳長麟堂聘爲長年法律顧問今後凡關于吳長麟堂及該堂業主所有財產名譽本律師均依法負責保障或保護之特此聲明

哈爾濱道裡石頭道街一二〇 柏田忠一啟

日本東京滿蒙大學附屬 奉天第一第二日語學校招生

●班科別 初等科、中等科、高等科、研究科、
●額數 新生百名、插班百名、隨到考試、
●宿舍 有日籍舍監、伙食學生自理、
●報名 自八月十五日、開學九月一日
●校址 第一日語學校小北關大井沿胡同(滿電二八九四) 第二日語學校南三經路仰承里日電(五一五一)
●學費低廉、設備完全、教授懇切、詳情本校詢問

間島省立 延吉農林學校預科招生

一、名額 滿人三十名(因本科用日語教授滿生不諳日語故預科專收滿生俾使預先學習)
二、目的 康德三年春季編入本科一年生
三、資格 高小卒業或同等程度之學校卒業年在十二歲以上十八歲以下者
四、報名日期 八月二十七日止
報名地址 延吉工科中學校內
五、考試日期 八月二十八日
考試科目 國文、算術、常識、測驗、口試、
六、費用 書籍費三元(有餘發還不足補交)校友會費一元體育費一元膳費十二元(有餘發還不足補繳)

附註 1本科修業年限三個年 2應自具略試志願書入學後再填具本校規定之志願書 3備有簡章函索附郵票二分即寄

聲明作廢

鄙人因在中國銀行存欵摺號(四一(三))留有印鑑一枚(高瑞周)並萬國儲蓄會印鑑一枚(高承祥)現在該兩印鑑業已遺失除向該銀行及萬國儲蓄會掛失外無論落於何人手中一概作廢特此聲明

高承祥啓 月 日

奉天培英專科學校招生

學額 一、英專、日專、新生各卅名 二、英專第二、三、四、六、各級插班生十名 三、初中第一級新生四十名 四、初中第二級插班生十五名
資格 高小畢業或初高中肄業及畢業同等學力者
報名 至開學前三日上均可隨到隨報
考期 八月二十三日(但外縣准隨到隨考)
保送 有各地教育機關保送考准免試入校
校址 奉天大北邊門外中央大馬路路南紅樓
(詳細簡章函索附郵票一分即寄)

新式簿記招通信學員

人非有專門的學術不易在社會上立足欲學新的專門學術又因維持現在的環境和職務而又不能離身惟有投入本會函授部 學得新式簿記爲最好的一個良機因爲通信教授第一不拘時間第二不曠正業詳細章程請附郵票四分寫明寄交新京滿洲郵政局私函信箱二二號即寄

駐京大連銀行簿記講習會函授部啓

美對蘇聯提出劇烈抗議

第三國際赤化工作問題

【莫斯科廿五日電】駐莫斯科美國大使布里特氏、廿五日赴外交人民委員會、訪問庫列魯欽斯基次長、對三國際之赤化宣傳工作提出嚴重抗議、措詞嚴厲、爲外交上最劇烈之文件、其內容大致如下、

一、李特維諾夫氏一九三三年十一月十六日、在致羅大總統公文書翰云、蘇聯對於美國之內政、不問其樣式如何、曾公約愼於一切干涉之旨、然徵諸前此在莫斯科開第七次大會議事經過、蘇聯政府公然蹂躪此公約、實確難掩飾、

一、蘇聯政府爲阻止輕視公約之行動、不願講求機宜處置、更在不得講求機宜處置時、必定將招來重大之結果、美國政府已有所預見、於是不得已希望蘇聯政府講求機宜之處置、

滬週刊評論 竟出挑撥態度 刺激日人感情

【上海廿五日電】繼續新生雜誌不敬事件而惹起問題之週刊評論、於昨日發行本之封面、揭如左題目、

「日本軍部關於批評新生事件、向本誌威嚇乎」

而出以挑撥的態度、該誌於此外在十封面之題目中、在日本人之意思上、故意使用「加害」之侮辱的言辭、尤其刺激日本人之感情、出此態度、頗堪注目、

代事務後、即參內赴任、

土內閣討論 意阿戰爭案

【斯坦波爾二十四日電】土耳其內閣、今日討論意阿戰爭問題、將向巴爾幹捷克斯拉夫等國、接洽採取應付手段、

宋美齡 乘機赴蓉

【南京二十五日電】意相莫索里尼贈予蔣介石之撒夫亞瓦型機、二十三日、蔣赴蓉後、該于昨由蓉返京、旋赴上海、聞該機將由滬載送宋美齡女士赴蓉、

萬目睽睽中開幕之 東隣肅軍會議

各軍師團長官協議軍規

【東京廿六日電】向軍紀肅正統制強化邁進之軍司令官師團長會議、即於廿六日在陸軍省第一會議室開會、以朝香近衛師團長宮殿下、東久邇第四師團長宮殿下爲始、自中央部有林陸相、杉山參謀次長、林教育總監部本部長、橋本次官、今井軍務、山岡整備、後宮人事、多田兵器、平手經理、小泉醫務、大山法務各局長、山下軍事調査部長、牛島高級副官、橋本軍事課長、其次自軍司令官師團長者、有植田朝鮮、寺內台灣、軍司令官、坂垣關東軍參謀副長、柳川第一、梅津第二、小磯第五、香稚第六、宇佐美第七、中村第八、建川第十、古莊第十一、香月第十二、畑第十四、鈴木第十九、三宅第廿各師團長、及下元、谷、河村各師團留守司令官等出席、經林陸相關於部內統制強化、軍紀肅正、歷史有重大性之訓示及講演、強調全軍軍紀之振肅、肅軍主旨之徹底後、正午閉會、此後在陸相官邸開陸相主辦之午餐會、而於該午餐會、閑院參謀總長宮殿下亦駕臨、並有朝香近衛師團長宮殿下、東久邇第四師團長宮殿下等、及各軍司令官並軍事參議官全部參列、留守司令官師團長、亦共用午餐、行無隔意的懇談、爲網羅國軍上層部全部之一大午餐會、縱橫交行懇談、

意軍陸續赴非 應試航空達千餘

【羅馬二十二日電】法西斯黨召三千人、定明日由那布勒斯出發赴非、此外尙有黨軍一萬六千名、將乘輪船十八艘前往東非、航空部需航空人員四千名、現已布告招考、應試者已達一千餘人之多、

特區警察隊 改爲保安隊

【北平二十五日電】殷汝耕前晚來平、昨晨謁王克敏、午后謁商震、並出席多田宴會、談、特區警察、一律改爲保安隊、候服裝發到、即實行改編、

救濟失業 將行團體訓練

【東京廿五日電】日本自昭和七年以來、以六大都市爲中心、陸續實施應急事業、藉以救濟失業勞働工人、共被救濟之勞働總額、普通勞働者約四百萬人、小額薪金生活者八十七萬人、成績非常良好、內務省社會局有鑑及此、擬於明年度、仍繼續該項事業、將向大藏省要求、與昭和十年度之三百五十萬圓、大略同額的經費、目下正在折衝中、而向來該事業之實施狀況、祗所謂救濟失業而已、此外、並未有何等精神之意義、所以爲國家事業上遺憾之點甚大、故半井社會局長官、挾間社會部長等、參攷各國之實例、進行研究結果、如德意志拿帯斯治下勞働前鋒隊、向來對失業應急事業、加以一種統制、同時、須注入精神的要素、必成當有眞實意義的事業、其等意見、已超一致、是以豫算若能承認、則明年度一般失業者、將收容於應急事業、設專門指導員、行團体訓練、以講求自力甦生之道、右表示向來失業救濟事業的一種新傾向、頗堪期待、

「爲視察滿洲實情」 川越對滿事務局次長 臨出發談稱

【東京廿五日電】就視察滿鮮之途、對滿事務局次長川越大雄氏、携同赴華北方面視察之川越行政課長、於廿五日午后九時卅分、由東京站出發、臨出發前、川越次長談稱如左、

此次之旅行、並無特別要務、只以對於滿洲之認識、深深印刻爲目的、然視察之目標、係關於在滿洲日人之經濟的發展之現情、與治外法權撤廢、及附屬地行政權之調整等、赴現地視察實情、但關於移民情況、亦擬視察、而拓務省之滿洲移民、雖不知如何、然在巴西移民方面、每年支出五六百萬元、而對滿洲移民、年額尙不過支出四五十萬元、所以想有再活力之必要云云、

航空展覽會 盛大閉幕

【長沙二十五日電】航空展覽會、自十五日開幕以來、參觀者非常踴躍、今日即宣告閉幕、明日各展覽品將運往他處、繼續展覽、

秋田水災被害額 達二百四十萬元

【秋田廿五日電】據廿五日正午、秋田農務課調査、此次縣下水災所及、浸水田地、約六千二百町步、旱田約六百八十町步、共計六千八百八十町步、據觀收穫將減半、共被害額、約達二百萬圓、再加其他橋梁冲失、隄防潰決之損害四十萬圓、合計不下二百四十萬圓云

青森水災損害 二千餘萬圓

【青森廿五日電】青森縣前爲大水災所襲、曾經詳報、茲據青森縣廳報告、至現在(二十五日)截止之被害額、爲數有二千一百六十六萬七千一百八十九圓、內中產業被災者約達二千一百十五萬八千六十五圓、家屋被災者、約達五十萬九千二百二十四圓、

河北連路電話網 平保通話

【保定二十五日電】河北省建設廳、籌設連絡電話網、已有九十縣竣事、其餘正籌設中、平保通話、聲極清晰、又對汽車路路上、已向中央銀行借款、即當興築、

東京之睡眠症 益形猖獗

【東京二十六日電】日本國都五百萬市民、陷於非常恐怖、睡眠病、自二十五日晨止、實有新患者九十九名、作成可怕的新記錄、此自一月以來、總計爲二百十九名、其中約二百名、爲此數日間之得病者、此外在神奈川、靜岡山梨福島名古屋之各縣內、亦有同樣患者之發生、於是與關內之猖獗相呼應、現在睡眠症、向全國蔓延、

第一次豫算省議 決定查定鐵則 新要求額十一億圓

【東京廿五日電】大藏省於廿六日午前九時、在葉山高橋別邸、開第一次豫算省議、以決定明年度豫算查定之鐵則、故主計局已整理各省槪算書之具數、惟據其整理所得之結果、現在(廿四日)新規要求額、達八億五千九百萬圓、若更加算本月底提出之陸軍滿洲事件費一億八千萬圓、以及各省保留分約三億左右、則新規要求總額、豫料將達十一億以上、若再合算基準豫算十六億六千一百萬圓、明年度豫算細額、定當突破廿八億、豫想今度豫算編成難之程度、當無減色、據觀各省提出新規要求之狀況、八億五千萬元中、陸軍佔去一億五千萬圓、海軍佔二億八千五百萬圓、國防費新規要求額即達五成以上、故大藏當局、甚期待各方協力、而得實際之豫算編成、一方面控制歲入國防費、果能得兵農財三全計策與否、頗爲疑問、至各省新規要求額大要如左、(單位爲百萬圓、)

十一年度豫算要求總額 二、八二〇

內基準豫算 一、六六一

新規要求總額(豫測額亦包含在內) 一、一五九

各省計開(二十四現在)

外務省	三〇
內全	一四五
大藏省	七〇
陸軍省	一五〇
海軍省	二八五
司法省	五
文部省	四三
農林省	七五
商工省	一六
遞信省	二六
拓務省	一四
合計	八五九

施大使 呈遞國書

【華盛頓電】羅斯福總統廿一日在白宮接見中國首任大使施肇基博士、首對施氏數年來在華府代表中國政府之服務成績、表示愉快與滿意、繼謂、閣下昇任大使後、鄙人今日接見、敢保證美國政府對中國政府昇格本國使館之願望、定能熱烈地報答之、因兩國使節昇格、可將素日表現中美中係之久誼與社會利益更加鞏固、閣下自信今後、能努力培植並增進此種關係、鄙人極表歡迎、同時願向閣下保證、美必與貴國合作到底云、繼施命晤時、會談中美問題、

北寧沿綫安全 昨在津討論

業已決定原則五項

天津訊云、河北省當局以劉佐周案正兇迄未破獲、同時又發生平灤刧車案、故對北寧路沿綫治安十形、極爲重視、主席商震特於二十一日下午二時在保安司令部召集殷汝耕、殷同代表及北寧沿線各公安局長、各保安隊長代表開會、討論一切、最後決議五項原則、一、迅速結案、二、睦隣保僑、三、肅清地方、四、保護行車、五、使人民安居樂業、下午九時半商在馬廠道私邸接見新聞界據談、滄縣方面匪、大體肅清、其他各縣、正由駐軍清剿中、至豐潤灤縣事件、已就地解決云、

北平訊云、灤榆區專員殷汝耕、二十日夜晉謁平政整會王委員長後、即乘晚車赴津代表王氏昨午到日租界三井碼頭歡送梅津、殷在津勾留兩日、定今日返唐山、

北平訊云、河北省當局、頃據報告稱、前在石河搶劫平瀋通車之匪衆、現均盤據於大角山一帶、匪共有八十餘人、冀省府及灤榆區專員公署接報後、當於二十日令駐留守營之特警張硯田部、就近搜剿、務將正犯捉獲、張硯田奉令後、除派隊一百名往剿外、並派便衣偵探員二十餘人、分赴各處追捕匪人踪跡、

豫省各縣 匪患大觀

【鄭州特訊】茲將豫省各地最近匪患情形、分誌於後、

禹縣 禹縣官山寨上月底被豫西著匪王有、柴老五等、率集大桿匪衆、佔據該寨、嗣經一區保安司令部派員率隊前往該縣、會同壯丁隊進剿、計包圍該寨、爲時週餘、經擊斃匪徒數名、至本月中旬、匪復突圍逃出、竄擾臨汝縣屬之郭家寨、旋復逃入郟縣境內、被該縣壯丁隊迎頭截擊、斃匪數名、匪衆狼狽、向寶豐縣境逃竄、又會同寶豐著匪王和海股、擴擾該縣境內甚久、近被團隊追剿、已化整爲零、由該縣四山口逃向太和店一帶、

臨漳 臨漳處豫北邊境、民性蠻悍不馴、月前大旱將成災象、當地土劣、遂勾結匪徒千餘、假借全縣民衆名義、包圍縣城、藉詞要挾官府、希圖抗納田賦、匪勢浩大、遐邇咸驚、嗣經三區專署派員趕往、百般調處、始[illegible]城圍、近又有匪首謝ㄨ慶、程希孟等、集帮匪三百餘人、槍一百餘支、由大名境、竄至臨漳南、漳河兩岸一帶、距縣城僅十餘里、現由該區保安司令部派砲兵團隊、開抵該縣、會同壯丁隊截勦、

扶溝 豫中著匪陳老大、嘯聚大桿匪百餘名、前由尉氏、洧川等縣邊境、逃向通許縣內、當遭該縣團隊堵擊、夜竄至扶溝境、盤踞多日、大肆刧掠、刻由該縣團隊、會同各縣壯丁、努力剿剿、已漸潰散、

鄧縣 巨匪劉明雲、嘯聚悍匪五百餘、深據鄧縣杏山一帶、聲勢甚大、迭經駐軍進剿、已漸歛迹、復被當地民團首領陳二老率隊深入匪區、刀砍匪衆近百、該匪等日受重創後、迄今多日、尙深潛不出、民衆咸稱慶不置、

博愛 博愛南部小常村、日前忽被匪徒百餘人、深夜擁入、大肆搶劫、全村被洗劫一空、村民被殺死百餘人、匪首廉某、在博積極糾集匪衆、擴大勢力、自稱軍長、黨羽多盤踞沁陽邊界之廉坡寨內、該匪首已祕密赴津、希圖與某方勾結、以謀不軌、又毗連該縣之焦作、道清鐵路車站、日前亦遭匪刧、

鹿邑 皖西股匪、每被國軍追擊、即竄擾豫境、苟延殘喘、近有股匪二百餘人、由皖竄入鹿邑、盤竄該縣第六區蔡集、孔集、及淮陽縣屬之張家集、棣堂集一帶、

新野 今夏白、湍、刁、唐諸河、同時暴漲、泛濫無邊、水災慘重、人民生計、已陷絕境、最近又被豫南著匪朱殿甲、郭志堅、劉元東、馬信國等股桿匪約計三百餘人、由唐河境竄據新野縣屬之玉皇廟、居民被騷擾不堪、又有鄂邊匪徒三百四十餘人、向新野內逃竄、現距縣城僅二十餘里、

盧氏 著匪郭董辰匪衆百餘人、橫行豫西、到處掠刦綁架、無所不爲、近由縣境乾溝一至纖嶺一帶、經我軍隊痛剿、又向伊河大道回竄、是役斃匪八十餘人、打落肉票三十餘名、現僅餘槍枝六十餘、多深藏山內、流竄殘匪、亦已潰散、

正陽 正陽位於豫南、與信陽羅山光山息縣之赤匪區域毗連、往時亦嘗發現赤匪活動、幸當局防範嚴密、未如信羅等縣之日趨猖獗、近有桿匪百餘、由匪首楊鐵夫率領、盤踞該縣之萬安店、張寨一帶、經保安團隊圍剿、擊斃四十餘人、剩又與股匪陳才李三竄子等合股、竄擾該縣鄉區、

西華 前會與尉氏匪陳老大、合股之著匪爲老七、糾合桿匪三百餘衆、竄擾西華、進攻縣屬之譚莊、當地駐軍正會同該縣保安隊壯丁隊一致追剿、(未完)

林陸相訓示要旨

【東京廿六日電】日本陸軍省發表 在本日軍司令官師團長會合席上、陸軍大臣給以如訓示之要旨如左、

當在重大時局、內外多事、全軍團結之強化、與軍紀之振作、愈形切迫之際、突然在國軍內部、竟惹起空前未聞之不祥事、聖上爲之煩惱、誠不勝恐懼之至、故不問動機如何、而在光輝之皇軍歷史上、誠堪痛恨、此實由本職不德之所致、感其責任之重大、惟由各長官努力、在皇軍全體、雖確信不因此有些微之動搖、但有鑑於時局之現狀、與事件所及之衝動、今後更加一層戒心、迅速完成軍紀之肅正、與團結之強化、團結一致上下相携、向艱難時局邁進、認爲更形緊迫、而特別開此會議焉、

況軍之生命、常基於一貫之統制、派系之鞏固團結也、因此對國軍之楨幹將校、良爲徹底建軍之本義、常立脚於天皇親率軍隊之全體觀念上、雖一兵一卒、亦常將共進止明白識認由聖心統帥發露、所以舉措非悉以一貫統屬系爲原則不可、將校愼重其言動、當與部下接觸之際、在確保軍之威信、同時、特別對軍之機密各事項、有嚴守之必要、又對於流言蜚語、應以慧眼、對此鑑別其是非曲直、爲全軍之習慣有相率嚴行取締流佈之必要、爲將校團長者、對下須以慈愛與熱誠指導部訓、以全副之努力、諄諄規戒、化之要、然而對於認爲無改悛之情時者、各團隊長、必須應以斷然之處置臨之、又應使部下常懷敬上之念、進而對接其訓化努力、假令雖於被遷自己所信之際、亦要不爲此而紊亂規則、要而言之、鑑現下時局之重大性、定使皇軍意識透徹、上下相依相信、以糾眞全軍一致之實、對聖諭奉戴實踐、期其無違是爲必要、

次於師團長會議 林陸相講萬全策

向統制部內邁進

【東京二十六日電】林陸相、繼續師團長會議、關於部內統制、講萬全之處置、當邁進達成目的、其具体案如次、

一、再檢討國內外之情勢、基於此再三整確認皇軍之進路、

一、關於制度慣例等、須改正者、先研究改正之、

此結果、可豫想必然的觸及廣義之國防、

太原訊云、晉當局以陝北共匪猖獗、決將劃爲防共區域之晉西沿河二十一縣壯丁、編爲防共保衛團、團長以少將督練員充任、連排長調教導團各隊長隊附充任、中下士抽調各部下士充任、防共保衛團幹部組成後、即赴晉西各縣實施訓練、期人民均有防共能力與智識、

對意大利之空襲 阿王宣告避難方法

首都人心恐慌動搖

【亞的斯阿貝巴廿四日電】阿比西尼亞皇帝海爾塞拉西一世有鑑於意阿開戰之不可避免、對意大利軍空襲時、決定國民之避難方法、於廿四日對首都亞的斯阿貝巴之一般住民、發出關於避難之佈告、其佈告云、當意大利宣告開戰之際、住民於一星期內、退出首都、且攜帶所有之貴重品、北上隱匿於洞窟中、因之首都居民、大示恐慌、人心惕惕、極度不安、云、

陶尚銘 現已返寓

平訊、平政整會參議陶尚銘、於本月十七日下午三時返寓後、惟精神極感疲乏、故返寓後、在短時間內、將摒絕一切酬酢、各方對陶安然返寓、表快慰、

蔣令川省各將領 盡力實行裁兵

【成都二十六日電】蔣介石令川省各將領、盡力實行裁兵、各將領亦盡力實行、蔣對各通令劉湘及各將領照印發給、其餘遣散官兵、則給資令其回籍、編餘官兵之有証照者、得于新編軍隊時、予以錄用、

陝南匪竄甘 圖與陝北匪合股

北平訊云、據外人方面消息、本月三日陝南有共匪約三千人、由鳳翔竄入甘省東南境、連陷清水秦安二邑、十五日進至蘭州海南二百七十里之隴西(鞏昌)、最初一般人相信、匪意在與川北匪部會合、但據現狀判斷、則匪或將與陝北類聯絡、或則竄入寧夏、據聞甘省南部尚另有赤匪一股、在臨潭(洮州)與藏軍發生衝突、匪死亡約四百人、現時西北外國教士因有匪氛、均集中蘭州鳳翔及西安三地、迄今陝北甘外僑均幸無恙云、

重慶訊云、川軍克復理番後、匪一部向關口潰退、糧食缺乏、病死亦多、朱德妻妾賀氏在蓉與黃禱修通姦、製人以通共嫌疑控於衛戍部、經逮捕訊明不確、已取保釋開、

川越對滿事務局次長 就滿鮮視察之途

【東京廿四日電】川越對滿事務局次長、現已定於廿五日午後九時半、由東京乘車就滿鮮視察之途、該次長於本月廿七日、乘門司出帆之熱河丸前赴大連、由該地爲出發矣、經新京、哈爾濱其他各地、凡交通、產業、行政之各般、逐行視察、於歸途視察北鮮各地之港灣、預定來月下旬返京云、

閻已返太原

太原通信、閻錫山在籍患微恙已痊、並因王用賓即將到幷、於二十三日由河邊村抵省、抵綏署後、當接見商桂滋、程錫庚等暢談、當局爲防陝北共匪渡河騷擾晉西、決將劃歸防共區域之沿邊二十一縣所有壯丁、編爲八個保衛團、團長定少將級、並先成立保衛團幹部、然後派赴各縣實施訓練團丁、俾各縣人民均有防共能力知識、並鞏固沿河防務云、

所謂「陸相善處」 十二月實現歟

【東京廿六日電】林陸相於永田事件後、屢云「雖痛感責任、但無論如何、不使善後處置有誤者、爲余現下之責任、」由此點觀之、在善後處置告一段落後、可察知有決意引爲責者、在其時林陸相在如何程度看作爲一段落、雖不能有所斷、但據一般觀測、或在此次之臨時軍司令官師團長會議之訓示、懇談內容、向管內軍隊下層傳達完畢之時期乎、或將更講求第二第三之處置、在十二月之定期更動、實現所信之後、而實行決意乎、

葉山會議 廿六日開會

【葉山廿六日電】所謂葉山會議、自廿六日午前十時、在高橋藏相別莊、以高橋藏相爲中心、大藏省首腦部出席、根據各省概算書、對明年度預算查定方針、舉行大評定、

駐日大使蔣作賓 離滬赴日歸任

同時發表談話

【上海二十五日電】駐日大使蔣作賓、廿五日午後六時半、乘當地出帆之俄羅斯皇后號輪船、受有吉大使以下日華官民多數之歡送、就歸任之途、該大使於出發前談話如左、

前歸國在四川成都、廬山、及南京、向蔣介石氏報告外、並向關係者分別報告對日關係事項、我國之對日外交方針、仍照既定不變、中日經濟提携、於平等互惠貿易均衡之原則下、努力使其實現、余此次之歸任、并未携帶特別訓令、預定於六中全會議、歸國出席、報告關係事項云云、

梅津第二師團長 偕同家眷入京

【東京廿五日電】榮陞爲第二師團長之梅津中將、偕同家眷、於廿五日午后六時抵東京驛、當赴澁谷區櫻立町之私宅、廿六日出席軍司令官師團長會議、與歸京中之秦前師團長交

多田司令官 由平歸津

【北平二十五日電】駐屯中國之多田軍司令、二十三日入平以來、亘三日間、完成屬下部隊之初次巡視、並與日華朝野爲新任之交驩、乘二十五日午後一時十五分發之列車、受兩國官民之盛大歡送、離平歸津、

若素

去病益壽　整腸補血

闢矣療病之新道

人類的生理機能岐分消化、呼吸、血液循環、運動、思考、感覺等各門而致高度之發達、故外觀似乎各有各之原動力是以疾病之治療、亦祗指有障碍之機能而投藥、即有患胃腸疾、投與胃腸藥、有患呼吸器疾、投與呼吸器藥、而以各個挽救爲能事、雖然所有機械、隨所具構造相異、其工作亦有千差萬別、但至轉運之動力唯一不二、人所皆知、人類生理機能、亦同然、在其奧底貫通一個力量、—即生命力、凡百機能藉得圓滑轉運也、然則設能增强此統管生理機能之原動力、勢必影響於所有生理機能而將消化、呼吸、血行、運動、思考、感覺等所有機能之障碍、予以一括挽救也、由此見地、如今遂有療病之新道闢矣、惟『若素』效果之根本其由此也、試就本藥所公開之效能、

一、消化器系統項下、網羅急慢性胃腸加答兒、胃酸過多症、胃擴張、胃弱、胃下垂、胃阿都尼、胃潰瘍、食慾不振、腸胃內異常醱酵、腸自家中毒、加答兒性黃疸等

一、呼吸器系項下有肺結核、肋膜炎、肺炎、

一、新陳代謝系統項下有脚氣、腎臟炎、糖尿病、貧血、浮腫、盜汗

一、婦女病系統項下有產褥、姙娠中衰弱、惡阻、乳汁不足

一、腦神經系統項下有神經衰弱、不眠、歇思脫里、

一、乳兒疾患項下有消化不良、綠便、粘便、鼓腸、吐乳

等々極爲多數、假使賴於對症藥治療、則雖有數十種之藥劑、亦恐不及、『若素』一劑而能有如此廣汎效果、所由蓋在本劑之作用以人体生理機能根源生命力之增强爲主要目的故也

治病的藥劑與保健的藥劑

藥有兩種、患病後服用始有効力者、與平常服用而可防患未然者是也、普通藥劑多屬前者、即患病後宜服之藥、頭痛藥、退熱藥、清導藥等皆是、如果未有頭痛而服頭痛藥、未有便秘而服清導藥、則反有害、乃當然之結果耳、蓋此項藥劑因屬化學的對症藥、故機械的性成、而起反對作用、以致有害無益之結果、在此觀念下、若未病而可服之藥、幾等於零、亦無不可、雖然「若素」病後服用有促進治癒之功、自毋待言、雖於平素無病而用、亦能豫防疾病、且無他藥及作用之虞也、此蓋基於「若素」的藥性所使然、即包含諸種榮養素維他命、霍爾蒙、酵素等之純正無弊爲本劑所持特色之一也、凡疾病立於完全爲健康前、即成一個無力的存在、『若素』係儘先去謀健康之充實爲本能之藥劑即胃腸之機能得以整頓、新陳代謝轉於活潑、睡眠、便通均能改善、患病機會縮少一層、終而可達無病之境、且其藥價極爲低廉、雖通常連用、所需經費、不足爲意、

防止腦神經的過勞

文化生活愈加緊劇、腦神經愈陷過勞、因而精神作業、執務能率每況愈下、身体方面亦傷健康、終患結核及其他衰弱病而苦惱之人、與年俱增、此項現象爲人類社會、前途殊堪深憂、

又考今日一般對於腦神經過勞症之調理法、非投腦神經直接的榮養劑、鎮靜劑爲能事、即投麻醉的藥劑、以謀抑制頭痛、不眠等症狀爲能事、此項療法雖不無一面之効用、然吾人須進而想到另有全身療法的廣汎効果藥也、『若素』實際饒含腦神經之榮養素、萊精、及其他燐化合物、但本劑所以能有挽救腦神經衰弱、退消不眠等々効果、與云共由上項成分之直接作用而來、寧可云爲由更廣汎的榮養素、維他命、酵素等之綜合効果、以及能賦活胃腸及其他組織細胞之所謂活性酵素等相協力而去改善全身狀態等々作用應有之歸結、則更爲妥當也、是以本劑不特對於腦神經之過勞症有効、且以當中年後易陷疲勞的虛弱体質者之培元補精用、極有美滿之効驗也、

「若素」絕無代用藥！

原來、名藥之旁、類藥叢生、勢所不免、「若素」何獨不然、最近世間有諸種類藥繁多、藥房之中、亦有聲稱藥効無異「若素」、勸客代用、以謀市利者、爲數不少、雖然於「若素」絕對不能有可以代用之類藥、「若素」係由數百種酵母菌中選用其藥價値最高之一種、經特殊完美之設備依專賣特許之方法製成、而其藥効有獨到之特徵、不言可知、則雖有市井所謂類似藥、作如何之宣傳、亦不値識者一笑也、惟希一般諸公、不爲此輩所欺則幸甚

賜購「若素」每一瓶

附送贈品二種不取分文

各藥房 一齊實行！

本書係產婦人科界權威者醫學博士中島精先生所著關於婦女或嬰兒易患疾病之症狀、病理、調理法等本於最新學理施平易懇切解說之小冊子誠爲家庭必備之醫學顧問、正在本地各藥房對於每惠購「若素」一瓶者奉上一冊、更添贈美麗「錠劑携帶用小型容器」一個、以酬答平素之惠顧

醫學博士 中島精先生著
結婚起至育兒
婦人一生的顧問醫

錠劑携帶用
小型容器

藥價低廉

粉末卅日量 錠劑三百錠 日金一元六角

用量 三百錠裝者可爲大人之約廿五日量・十歲前後之約四十日量・五歲前後之約五十日量・三歲前後之約六十日量

總發行處 株式會社 榮養與育兒之會
日本東京芝公園十一号地
振替 東京 一七〇〇番

京濬改軌豫備工作

(二十五日午前在濬門附近攝影)

大典觀艦式 九月五日舉行 豫行演習

行在建設費三萬元

【新京專電】大典觀艦式、日迫一日、諸般準備、着着進行、軍政部當局、決于九月五日實施豫行演習、俾期屆時萬無一失、又於二十六日第三十三次之國務院會議、將哈爾濱行在之建設費三萬圓、可決通過矣、

東邊道蕩匪捷報頻至 小醜相繼潰散

東邊道內剿討匪幫工作、經第一軍管區部隊、一再掃蕩、結果、匪幫大半潰散逃潰、玆軍區司令部、於最近接得之掃匪情報如下、

步兵第七團部隊一排、二十一日向通化第三區大梨樹溝一帶掃蕩中、當日午前八時許、在大梨樹溝門與匪幫北海、双好、海山、東江好等匪部、約計二百餘名遭遇、激戰三小時許、匪部特來抵抗、時團部接報後、即時派隊來援、又戰約五小時許、匪始不支、向北方潰逃、是役斃匪五名、傷匪十餘官、兵戰死一名云、

又騎兵第九團之一個連、二十二日午後五時許、在輝南三區太平川地方、與三合軍匪部八十餘名遭遇激戰約一小時許、匪方不支、遺棄匪屍一具潰逃云、

又步兵第六團指揮之一個連、二十二日午前九時許、在濛江第一區大東溝地方、與周太平双俠等約五十餘衆遭遇、互戰二小時許、匪方不支南退、此役匪死四名、傷六名、官軍無恙云、

天氣豫報

廿七日 北西風 曇後晴

廿六日溫度 最高 卅二度 最低 十七度五

外蒙代表返庫 豫定九月重來

【滿洲里專電】外蒙代表、關于設置國境紛爭委員會問題、爲與本國政府商洽一切、已于二十六日撤回庫倫、豫定九月再度來滿、續開交涉、

兵耶匪耶襲掠高麗門附屬地

滿鐵安奉線鳳城縣界內之高麗門站、二十五日午後六時半許、有穿滿洲國軍制服者五十餘人、午入附屬地內、開始掠奪、當經縣警出動抵禦、交戰二小時之久、始克擊退、損害程度及其他、正調查中、惟日人方面、亦有相當損害云、

省公署禁各縣借墊解犯費

奉天省公署、現查各縣解送犯人、時有墊款情事、查解犯費、原屬於司法經費、際此地方財政支絀、勢難再行借墊、已于昨通令各縣署、一體遵照辦理、以重財政云、

大興公司轉運貸糧 與部令有不符

省令各縣詳細報告備考

民政部以前次爲救濟奉省東邊道內災民起見、曾經該部對於海柳金輝等十五縣分發貸糧、已誌本報、玆悉是項貸糧、係經由大興公司分別運輸配給、部方對於該項配給之貸糧、核與部令稍有不符、且對糧食之種類、亦不一致、該部對於是項事務、急待加以相當之考核、以明究竟、是以特飭奉天省公署、對於各該縣內收到之貸糧加以詳確之調查、省署奉令后當即擬定調查表、分會各各詳查表報云、

上月傳染病患者統計

頃據瀋陽警察廳調查、奉天市內七月份、各傳染病、患者統計如下、

(一)法定傳染病男四六、女五死亡男六、女一、
(一)赤痢四二、死亡三人、
(一)紅熱九人、死亡三人、
(一)法定外傳染病男二、二二七、女一〇八四、死亡男七
(一)流行性感冒男四七一、女四五五、
(一)梅毒男二六四、女八二、
(一)淋毒性諸病男二三九、女六二、
(一)百日咳男一六二、女九六、死亡男、
(一)其他傳染病男一二八、女六七、

防空之感想

第三區防護團副團長 方煜恩

廿世紀之戰爭、不在海路而在空、無空軍則可以無國、此一義也、又、立國於今日之世界、其防患禦侮、不能專仰賴於軍、而在乎軍民之打成一片此又一義也 明乎此即足言以民間之防空、

我滿洲建國以來、蒙友邦日本充分援助、國基日益鞏固、惟民間防空知識、尚未普及、殊爲遺憾、蓋人民一致具空戰知能、協力防空、補助空軍之力、始能使空軍無後顧憂、盡力發揮其對外之權威、以維持東亞之和平、因此之故、成立滿洲國防空協會、在奉天設立支部、並承關東軍部善意指導之下、成立奉天防護團、期於滿日兩方民衆、人人具有空戰知識與防空之技能、有備無患始足生存、

自防護團成立以來、經過種種訓練、成績頗爲良好、此防護團因地區關係、共分三團及鄰接地防護團、團雖分區、工作則係整個的、日滿合一、並無人與地之分別、實現軍民一體萬衆一心者也、

鄙人雖忝任第三區副團長、殊爲僥倖、幸團長精明有爲、事事可以依賴、余惟秉承軍部之指導、隨團長之步趨、努力從事、庶幾無忝厥職、妄貢蕪辭用表衷誠、

關于奉天防護團 二

奉天防空演習統監部 淺野少佐

防護團之組織

(三)警護班之活動

(續昨)因管空襲制燈火、市內黑闇化之時、及敵機來襲之時、避火災及監難、市民須充分注意、此時、警察官憲、亦就非常配置、任特別警戒、警護班爲充足警察力起見、從關係警察署長之指揮、向群衆集合地及軍需品食糧品、倉庫工廠之要地分配、以壯要處之直接警戒、是爲重要任務、

(四)防火班及工作班之活動

敵飛機襲來時、我方努力全滅一空、防空監視哨、聽音機班、開始活動、迅速發見敵機以報告於關係本部 防空飛行隊即行出動、實施室中戰鬪、高射砲及高射機關鎗隊射擊飛機、夜間放射照空燈、倘敵機出現於奉天上空、敵機向官公署、給水塔、發電所、瓦斯扭克停車場、郵便局、投下炸彈、努破壞市街、因投下炸彈市民呈混亂、次各處落下燒夷彈 同時各處出火、防火班專事防止災害之擴大、消防隊以獨力活用消防器具、放射水機以努力於防火工作、消防機關到着時、援助該隊、協力救助人命、保全建築物、又工作班對通信交通機關期確實之保護、俾發揮其機能、發見障故時速從事復舊作業、其他電氣水道瓦斯、依炸彈之破壞呈斷絕、以脅威市民之生活機能、故須努力保全、對破壞物即着手應急修理、當努力維持完全狀態、

(五)防毒班之活動

爆彈!火事!市民混亂之時投下者爲毒瓦斯彈、而對瓦斯彈投下之報知、以瓦斯警報、此時之警報機、使用警笛、大鼓拉克孝洋鐵筒子、梆子、等、該毒瓦斯依其種類、有性害毒、噴嚏性者、中毒性者瓦斯性者、窒息性者、糜爛性者等爲最悲慘狀態、故對瓦斯警戒、爲最緊要之點、若此等對準備周到時、何等不足脅威、而防毒班之任務、配置瓦斯哨、差遣瓦斯斥候、或偵知瓦斯之性質及種類、標示被毒地域、向防護團及布民通報且任監視、防護班消毒係、應於該通報、散布晒粉於消毒散毒地域、

(六)救護班之活動

敵機空襲之結果、依炸彈及燒夷彈負傷者、或毒瓦斯中毒者、窒息悶橫斃甚多、求救者呻吟者、呈悽慘地獄、此時救護班、即收容係、編成擔架隊車輛等、與醫師及看護婦、急行災害地救出患者、以任應急治療

(七)避難所管理班之活動

平素關於避難所之設置、豫先立有對策、於空襲時設置之向一般告示開始避難勸作、即時收容避難民、倘須長時間避難時、從事宿泊給養之任務、

(八)交通整理班之活動

依據關係警察署長之區署、整理住民車馬之混雜、以計安全而使迅速活動、對防火班、防毒班、救護班之工作、謀工作之利便、

(九)配給班之活動

由平日調查配給業務、明知配給材料運搬其等之狀況、有事時、對防護團員及多數避難者給與食事、

對市民之希望

一、防護團各班之任務及活動、隨十揭聽園、現千數百名之團員、以異常之熱心、勵精於教育訓練、各團員各拋棄其自己之職業、努力犧牲於任務而今次之奉天防空演習、努力活動、特警報班之傳達警報、及燈花管制之實施監督、並護班之豫防盜難、編要地之防護等、最爲難事、其他防火班、工作班、防毒班、救護班、及避難所管理班、交通整理班、或配給班等、其努力爲最大、奉天全市民、依防護團之指導、一絲不亂、比鄰相戒、協力以完結演習、以備有事之際、爲切望之點、二、主要官衙、會社、工場、除一二之例外、以淘華同盟、更於該訓練並望防護團之徹底、同時編成防護團實施訓練、想到戰時及非常災害事、確信爲重大性、(完)

夜不閉窗 遭匪光顧

商埠地十四緯路永安里、門牌十二號、住戶李海春家、二十六日午前二時五十分許、正在闔家熟睡期間 突有胡匪二人 因鑒於該戶沿街窗門未閉當即經由窗口潛入、一匪持槍手執電棒、一匪徒手、此時睡中人等已經驚醒、即由匪等以被將睡臥之人、均行蒙蓋、其餘一匪、當即大事搜索、旋以慾尤未足、更赴該戶後院張姓屋內、均係洋車夫、乃又加以搜索、然後攜贓遠颺無踪、計李海春家損失銀手鐲一副、包金鎦子一副、花旗白布十三尺、直貢呢十三尺、花褥子一條、國幣三元、後院張姓家、搶去國幣二十八元四角、搶畢、乃即逃逸、及該戶報告南市場警察署十四緯路分所後、匪等早已無踪矣、

中村艦政部長今日由鞍來奉

海軍省艦政本部長中村良三大將、帶同佐藤副官、定于廿七日午后五時、乘「鴿號」快車由鞍山來奉一宿後、二十八日赴撫順、當日返奉、豫定二十九日午前七時、乘五十二分列車赴本溪湖、同日光號赴新京云、

慎重監犯令僅有三五日 竟起越獄事件

不禁令人爲獄政長太息

瀋陽地方檢察廳看守所之犯人越獄事件、本年間迄今已達兩起、首次越獄、即爲人犯鄧海山等主謀潛逃、結果、同犯及看守爭相逃逸、致破壞監房等、均多死傷 而其本人竟得以脫逃無踪、不意事隔月餘、又復發生犯人陳斌等主謀越獄騷動、殊爲撤廢法權進行中之不祥事件、此雖由於人犯之激增、監房之不固、但亦看守方面不職之所致、外間對於羈押中人犯之黑幕情形、一般均皆嘖有煩言據聞此次越獄主犯殺人強盜之陳斌、因其持有多量之金錢、故一切均得相當自由、看守方面、亦取放任、故而釀成不祥事件、司法部當此次越獄事件以前、即以九〇八號部令、訓飭高檢廳、由於檢舉犯罪率之激增、因此現在已決未決之在監者、亦急激增加、然因經費及其他關係、既未能因應得宜、擴張收容、倘能依現存設備、使其收容餘裕、又終不可期、因在監者之激增、隨在釀成破獄脫逃之重大不祥事件等語、並關于管理人犯、有所詳細指示、詎令出僅三五日、居然發生此等越獄事件、殊爲獄政長太息焉、

防空聲浪高唱入雲 仰瞻「廣告氣球」

際此防空、聲浪高唱入雲之秋、渾河滿馬會社、昨在奉市上空、揭揚「廣告氣球」、飄泊天際、諒我市民、多經仰瞻、按「廣告氣球」者、乃亦隨防空思想而發達之一種空中設施、蓋歐州大戰時、一九一六年十月、在意大利柏涅得亞爲防空起見、俾飛揚氣球十個、以試防止飛機之辦法、則敵機襲來時、俾該氣球多數浮颺、敵機於飛行上爲障害物、則飛機與球氣相衝突破損、或與精神的脅威、以制敵機之爆擊行動、歐洲戰時、最奏効果的結果者爲意國、法英兩國、均派遣研究員、遂爲今日防空上重大要索、而防空氣球上、裝置輕量聽音機、爲將來之研究問題、惟現代未到成功之域、

氣球飛颺之辦法

防空氣球上昇之辦法有數種一爲氣球一個之單式、一爲氣球二個之複式、將來三個或數個相聯結、備飛機襲來、而其飛颺程度之問題、亦爲重要、按爆擊機之上昇限度達四千米、故防空氣球、亦須上升至四千米、然並行飛颺、氣球用之需要問題須解決、現在各國研究中所使用之防空氣球、須堪注目、而氣象之關係等、亦須研究、奉天上空「廣告氣球之出現」、實爲防空演習之一風景也、

共榮學院醫學部 午被取締

大北邊門外之共榮學院、爲王殿玉所經營、企圖就學生徒之衆多、是以異想天開、自去歲一月間、創設醫學部、在該學院內分西醫漢醫兩部、開辦後、入校之西醫生六十餘名、漢醫生四十名、逐次推廣、直至本月廿五日、被瀋陽警察廳查覺、以其未經許可、私行創辦醫學院、殊屬非是、除即時勒令停止、解散教授外、一方令飭對於學生之事務、從速辦理云、

開往鶴立崗之列車被襲

架去日人三名遠颺

廿四日午前七時三十分、由佳木斯對岸蓮江口開向鶴立煤礦之列車、距蓮江口六十基羅地點受共匪百名攻擊、列車脫軌傾覆、匪團入車內掠奪、滿電社員川添五郎、藤井信義、大林組社員神子邦彥三氏被架去、接此急報、佳木斯日滿軍出動追擊中、二十五日晨、由本地出動飛機一架、前往救援

第九區各村編組自衛團

瀋陽縣第九區各村、因附於城郭、並未編立保甲自衛團、現附郭匪氛仍熾、民不安枕、各村民乃發起編自衛團、抽丁自衛、十八至四十歲者、均須被抽、學生公務員除外、業已編成、每晚由村鳴鑼集合出勤云、

城南五里河 貓頭鷹群襲據廟堂

城南五里河、向有古廟一座業已年久失修、自老僧圓寂後現有該僧徒正靜、與更夫一名看守該廟、廿五日、不悉由何處飛來貓頭鷹數十頭咸棲止於廟堂、嗚嗚而叫、旋經警甲用槍擊散、說者謂爲不詳之兆云、

又通緝逃兵計五十二名

奉天警務廳、頃據奉天第一軍管區司令部、函送逃兵表、請通緝等因、該廳當即抄同人相表、于昨通令各屬一体搜緝務獲解究勿怨、被通緝逃兵者姓名如下、

一等兵崔寶山、王際亨、趙榮久、馬廣喜、朱成海、任成寶、張文明、金殿選、張占元、徐振成、楊貴一、韓剛、李學會、王鳳才、宋靜山、劉興九、鄭殿榮、王亞君、牟芳芝、劉芝東、張鳳林、王輪良、封德明、二等兵王殿元、李文衡、李榮九、汪濟舟、張官有、何興元、李國印、張春和、管雲峰、孫元成等、共計五十二名云、

教育廳催促民衆校開課

奉天教育廳、前因發展各地教育起見、特飭各縣設置民衆學校在案、而各縣均未入手辦理、特於昨通令各縣催促從速籌辦民衆校、限於九月一日一律開課、不得延遲云、

馬路灣一帶 被敵空襲

二十五日演習

二十五日午後五時許、第三區防護團、在商埠地馬路灣地方、演習壯烈之防空工作、附近住民、因事前來得相當之通告、均皆莫明究竟、頗呈狼狽狀態、演出種種悲喜之劇、玆誌此次防空演習大略如下、豫想敵機、突然襲來、在花旗銀行前道路上、投下毒瓦斯更復續行在奉天汽車行及關東酒保家屋投下燃燒彈、竟而命中、發生火災、第三區防護團當即出動、對於毒瓦斯之防毒工作、以及消防隊等救火工作活躍情形、由於指導官等指示之下、工作異常敏捷云、

靖安軍士騎車 午被糞車撞傷

二十五日午後三時半許、有靖安軍兵士黃金貴、乘腳踏車在城內由西東馳、行至中街銅行胡同口地方、適有拉糞大車由車夫程寶德驅策而行、即與靖安兵士迎頭撞過、該騎車一時收攏不住、即撞入大車輪下騎車毀壞、兵士傷及足部、即時倒地、附近交通警士張炳文覩狀赶即救護、一方將車夫程寶德送交皮行分所寄押、一方將負傷之兵士黃金貴、送赴濟中醫院診治因傷痕全愈、須時一週、對於藥費、須令車夫担任、該車夫當以貧困無錢付給對、結果、即由該所將原被兩造送交警署訊辦云、

縣公署甄別全境分所長

瀋陽縣長尹永禎、以境內九區、共有分所五十四處、各分所長等、非有警察智識、決難勝任、因之特飭縣警務局、將全縣各分所長等、一律加以甄別、以便淘汰、而免濫竽云、

教局長定期巡視

【錦州】縣教育局李質廷局長、頃以全縣各級學校、已行開學多日、對於校中設施、及男女學齡、是否足額、以及其他種種事務、乃有視查之必要期從事指導、以利其進行、而爲教育前途幸福、當定於日內、即可親躬巡視云、

警察隊應援班鎮

【錦州】劉、苑、合流股匪率匪團、千五百餘名、圍攻班吉塔、危急萬分、業誌本報、義縣公署、據加急情報之下、於二十一日、午前六時三十分由甲斐澤指導官、及工藤、鈴田兩警士以下、馬隊四十名、步隊九十名、出動班鎮附近、相機應援、一面嚴重警戒、

秋季警服費總數

瀋陽警察廳、頃將所屬警察秋季警服費、計官長二百零三套、警察服裝一千六百餘套、共需費總額 計國幣六千四百五十七元、當呈請警務廳查核云、

兩區村長接交 參事官下鄉監視

瀋陽縣將新村長選定後、尚未實行接交村務、現聞縣公署已于二十七日第七第八兩區同時由舊村長將事務移交新村長接收、並由縣署派中山北村等參事官前往監視云、

金融合作社成立

【遼中】本邑金融合作社、准備委員山本治男、前會衡命來邑、面請縣長關海峰、參事官榊原增郎、田中數雄、召集十區鄉農會長、開某本社員會議、決定每區五人、爲國本社員、每人集資大洋五元、爲準備基金、可惜上峰之愛意、而一五等區、某本社員、非以財產資格、亦非以信望資格、多係以□表人私親冒推、人民雖抱不平、亦無如何之法、基本社員成立、准備委員晉京覆命、八月一日回邑、組織開辦、在地方公債局舊址、滿人副理二名、主辦委員十一名、係由官方命令決定云、

提倡民衆教育

【海城】縣教育局長韓連昌當於二十五日、特通令縣境各學校、爲提倡民衆教育、並求擴充起見、對於一般民衆、各教員等、得負廣爲宣傳之責使其投入民衆學校、以便養成健全之良善國民云、

自衛團斃匪獲械

【盤石】新屬第一區太平屯自衛團保長辛顯堂、於前日在鎮盛地方、與匪首劉四泥相遇雙方開槍、互相射擊、戰約二時之久、斃匪一、得獲三八式槍一枝、匪勢不支、向山深林密處逃逸、辛保長以槍械不佳兼已戰疲、未敢窮追、於昨二十四日來縣呈報云、

冠蓋往來

▲佐久間中佐(日軍第十師團參謀)二十六日午前一時半過奉赴連

▲太田久作氏(奉天鐵路局長)二十七日午前八時由奉赴錦

凌河暴漲

【錦州】市西門外小陵河水突於月之二三日、上午七時許遽然暴漲、浪花滾滾、勢如涌湧、南門外河中交通、一時頓告斷絕云、

大隊長擊下肉票

【富錦】前於八月上旬之際本境鄉七區潰兵竄出、綁掠民間肉票拾餘名、帶往深山竄逃該處即以電話、報告縣署、橫山參事官、與縣長白復氏、派大隊部王明海大隊長、率領騎兵拾餘人、急往追擊、不料該隊長地理精熟、出兵神速、晝夜兼行、於月之五日、天將晨際、該匪挾帶肉票、被該隊堵擊、格鬥之下、將肉票完全打下云、

公教對兒童的愛護與教育

(黎正甫)

現代世界各國教育的重心。莫不放在兒童身上。蓋兒童爲國家未來的新生命。民族生存的繼承人。如今中國政府規定本年爲兒童年。即足以表現中國人士也特別重視兒童了。故本月一日兒童年開幕那天。各省市都空前熱烈舉行慶祝大會。這在兒童本身。當然興高采烈的增加不少興趣。在社會方面呢。就應該知道怎樣來保護兒童。爲兒童們謀幸福。還要切實的去行。這樣慶祝兒童年才有意思。

這種爲謀兒童幸福的運動。是極有價值的運動。我們公教早就認清愛護兒童的責任。並且以愛護兒童爲其事業之一重要部分。公教自古至今。一貫的教育思想及倫理思想。都特別注重兒童。保護兒童。最大的原因。就是我們的天主非常愛憐兒童。公教承受天主親口的吩咐。要愛護道許多純潔的可愛的孩童。教宗比約十一說『神師耶兒童世時 固以無限慈愛愛護全人類。雖是罪惡不堪的人。亦未曾摒絕。但他對於孩童的愛情。尤其懇切。曾說過這樣充滿 慈愛的話。『你們任憑小孩子上我跟前吧！』余爲神師耶穌現世的代表。每遇順便機會。也必表要現對於孩童慈愛的心腸。聚精會神。替他們經營打算』(教育通牒)。可知聖教會的兒童年。事實上早就提倡了。歷代的教宗也都『聚精會神』的替們謀幸福。

公教重視兒童。不但因爲兒童是現世社會的繼承者。卻也是聖教的會遺產繼承者。天主國裏的標準人格。吾主耶穌說『倘你們若不感化成像小孩子。斷不得進天國。所以凡自己謙卑像這小孩子的。他是天國裏就是最大』(聖馬竇十八章三、四節)這就是天國裏的模範人物。其所以爲天主所特別寵愛者。就是因爲兒童是天眞的。純潔的。老實的。謙遜的。所以做人只須保護兒童時代的天眞。兒童長大後。方不失其幼年時代的純潔。老實。謙遜等素質。這就是公教會所特別重視的兒童教育的責任。因此。凡人輕慢兒童。或以惡表引壞兒童的人。罪過非淺。耶穌也曾明示我們說。『凡引壞一個信我的小孩子。倒不如用大磨石栓在他頸項上。把他沉在深海裏』。(馬竇十八章六節)可見耶穌如何重看小孩。故凡與兒童有關係的人。其責任又如何重大？

耶穌又說『凡爲我名。接待一個像這樣的小孩。就是接待我』。(聖路加九章四十八節)耶穌把小孩當做自已看。因此公教的信々們爲愛慕耶穌。也當愛慕小孩。有許多教友組織各種善會爲收養那些孤苦零丁。流離失所的小孩。更有無數修士修女們。單爲教養兒童的緣故。甘心犧牲自已的利益。終身爲孩子。服務。爲孩子們謀幸福。全世界各地方都有他們的足跡。都有他們爲愛護兒童故而的緣建立的各種機慈幼關。例如。院女學孤兒院。幼稚園普通學校。實業學校都是爲教養保護兒童的機關。

我們要知道現在社會上的兒童。固有許多已經享着快活幸福的兒童。他們生於幸福的家庭 投著富貴的父母 什麼住的穿的食的都很舒適。都很充足。還有好的玩具。也能受好的教育。但除此以外。却不要忘記還有許多可憐的兒童！他們是街頭的流浪兒。有的生下不久。就被背負在母親身上。跟着母親 度那流浪 辛苦的生活。還有更可憐的父母拋棄的孩童，這種象現我國尤多。那些拾煤屑的孩童們。和那些打着『三棒鼓』乞食的可憐鄉！現在政府制『兒童年社會上慶祝兒童年。會否顧及這般可憐的孩童們的幸福？當四月四日那天、我們只看見一幸 福的兒童、穿着簇新的衣裳。參加慶祝會、參加遊藝會、可是那些街頭的流浪兒誰理會呢？我們很、望政府和社會人士特別要注意這等窮苦的孩子。要切實的去爲他們謀幸福。因爲他們需要別人。等得着別人給他幸福啊。我寫到這裡。不禁想起聖若望鮑斯高來。因爲他能實行耶穌的吩咐。本着聖教會慈母的心中。特別爲窮苦可憐的兒童謀幸。福。辦了許多爲兒童有有益的事業。

另外爲一般的兒童教育也。非常吃緊。在前面說過。公教一貫的教育思想都是特別重視兒童。但現代的一般 教育思想。因謬說雜出。往往對於兒童的教育主張。各執偏見 施行不得其當 其最著者。例如主張兒童自然教育和性教育等對於教育兒童 不但沒有益處反要把兒童推進危險的兒童裡去。這是多麼荒謬呀！

自然教育的誤謬。就是因爲『他們的主張是 任何訓育的完全基礎。在於使兒童自已的聰明。自己的意向。隨便訓練自已。不必仰 賴尊長教 師的指導。用不着 律及他人和天主的相帮』。(教宗比約十一世敎育通牒。我們要知道。人性軟弱。正如 幼童的體 力軟弱一樣。若沒有人在旁扶助。是容易跌倒的 俗語說得好『作善如登。作惡如崩因爲『亞當的罪過。傳入人 性的各 種凶惡中。特別是意志衰弱。心情的私慾。存在人身上。但是兒童心中沾染的愚昧。用訓練的答杖。便能驅逐他。所以從幼稚年齡兒。該改正他們向惡的偏情。當勵他們向善的意志。尤其是該用天主指示的道理啓發他們的明悟。用天主寵的相帮 堅定他們的意志。因爲若是缺少了天主的聖寵 不拘馬也不能約束他的食欲。也不能完全實現公教教會的訓練栽培、爲此基到斯督付與聖教會天上的道 和聖事 使他成爲人類有能力的教師』。若照『自然教育』的說法』。便是要叫兒童的教育。與天主的法規。脫離關係』。所以『自々教育』是大的錯誤。也就在這裡。

至於『性教育』。現時一種更危 的主張。有許多人不顧危險的提倡。的教育。他們以爲授以兒童 及青年關 於性的知識。就可以預防青年不受私欲邪情的害。像這類的主張。最大的錯誤。就是因爲他們不承認人性生來軟弱。他們拋開宗教的超性恩寵的保障。單靠本性的能力去維持。適足以陷人於更大罪惡的禍坑。教宗比約第十一說『青年人比較容易陷入邪途。不是因爲知識不足。實在因爲人的意志軟弱。……如果那些由天主領受了教育兒童的責任。同時也得了相當能力的人。該當於合宜的時節。訓誨青年。必該用聖教會的教具所習用防範的方法。安多尼亞諸描寫這些方法 說『我們的軟弱和我們向惡的偏情。到了這樣可的憐地步。甚至連改過的好主意。也能成了引誘犯罪的機會。因此該 同世智的父親。幾時 向兒子談論這類醜陋的事情。必須極其小心。決不可把這類可怕的瘟毒傳染了普世所用的方法。都叫兒子知道。怕的是。正打算滅邪情的火。反在兒童軟弱的心中把將熄火々燃起來。簡便些說。幾時指教兒童。單養成他們心中愛清潔。禁禁他們犯相反清潔的毛病。用這個方法就夠了』(教育通牒)

所以公教教師們。負有教育保護兒童重大任的人們。應當用純善的完美的方法去教育他們。決不可趨時鶩新、盲從謬說。引用那些不正當的錯誤的教育方法。因爲『以盲引盲。兩個人都要掉在坑裏去的』。(聖馬竇十五章十四節)所以我們要小心。要做個光明的教師以光亮去照兒童。總不如做那瞎子似的教師才好。此外應該特別注意的。就是要爲兒童們實在的和永遠的 福、總不要因了爲着兒童們暫世的生活的舒適打算。卻忘記了他們永遠的眞生命呀！

勤奮念書的好學生
景金璧近影

張三嬸嬸識字的經過

(周健男)

張三嬸嬸。住在我家的東宅她很歡喜我。時常有瓜菓給我吃。在初夏的時候。她吃過了夜飯。常常到我家的小院來乘凉。和我們講講故事。說說笑話。很覺和藹可親。

她的男人張三伯伯。說是在上海做小工的。上月底。他託了熟人帶轉來六塊錢。給她家用。張三嬸嬸一看是兩張鈔票她收藏好了。預備出會錢。和買衣料的用場。

一天。她家來了一個賣廠布的小販。她看了近便。就買了一丈多廠布。計算下來。剛巧合到一塊錢。她就拿了五元的鈔票。錯訛地當了一元鈔票付給他。 個小販。很快活的拿了就走。她始終沒有覺着。

後來。她再拿這一元的鈔票當五元來付給人家的會錢。人家說道。『啊喲！這是一元的鈔票呀！不能夠當五元來用給人家的！』她受了奚落。方始曉得前天買廠布的時候。錯掉了四塊錢。今天受了人家的責備。還要賠人家的不是。她心中懊惱得很。深悔自己不識字的苦處。

前天。她又來乘凉了。氣鼓鼓的告訴我們。上面的一大串話。我和姐姐商議了一回。就趁這機會。勸她識字。她很高興的答允我們。我和姐姐就先寫了『一•二•三•四•五•六•七•八•九•十』十個字。逐漸地教她認識。也許她受過了刺激吧？不到幾天工夫。這十個字。她很快的個個認識了。她很喜歡的說道。『我也識字了。以後不會再把五元鈔票。元的錯給人家了。嘻哈哈……』但是我們不敢以此自滿。很想繼續地勸她。認別識字呢的。

日本學生課餘工作

日本幼雅園的一瞥

潮煙洩基

—景金璧小友作書—

意大利之兒童法院

重視不良兒之訓練　實施精神化之教育

羅馬特訊。中國留學意京羅馬。薛光前君。將有名之意國兒童法院。作概要之通信如左。

設立主旨 意大利對不良兒童之訓練。有兒童法院。與兒童感化院之設。良以兒童之目的。在於生長。生長之意義在於繼續 不斷的改造 經驗之中、其學止言行難免 有越出常軌。或顯 露不健全 不正確之處此種不 健全不正確 之動作。僅可視爲偶然的錯誤 實不可與成人之犯罪。同日而語故現代之意大利。已一反從前誰馬法規定七歲兒童 即得成爲 罪、觀念。而提高兒童刑事責任年齡。至十八歲以上。目下意大利對十八歲以下之青年兒童犯罪。即 諸兒童法院審理。不受普通法院之管轄。

組織概況 兒童法院之組織。即附屬於各地高等法院。及高等分院之內。設主任法官一人陪席法官一人。由高等法院或高等分院中、年資較深之法官擔任之。另設陪審員一人於。地夙負聲望之公 正人士中。就對於生理學心理學。犯罪人種學。或教育富有研究者選定充任之。兒童法院雖附屬於普通法院。但並不與普通法院設 立一處。記者曾參觀意大利一兒童法院。玆錄參觀之情形如次。

參觀所見 該兒童法院。即組設於人民家庭之內。所有法官陪審員 法警律師 及庭丁等。均係便服。一切陳設佈置亦至簡單。幾與普通之客廳無異。蓋欲使兒童進身其間。絲毫不覺自己有犯罪之過失。更不覺自己站在法庭之內。聽候法官之審判。因凡此印象。適能使兒童心身上。遺留莫大之惡果也。是日參觀之案件。爲一九歲女孩。家屬 控訴一個十二歲男孩强姦罪 除原被告雙方家屬出庭外。並各延律師。爲之辯護。

審詢情形 先由法官詢問原告家屬。控訴之理由。繼由被告男孩陳述事實。略謂某日騎自由車。至一森林中。與此女伴 (原告之女孩言) 相值。渠請求同乘。余因原係熟識。乃爲偕行。行至中途。余等下車稍憩。並奔逐相嬉。彼奔跑向前。余追隨於後。彼因恐余追及而嚇之。乃大聲呼喊。因此引起四鄰之驚惶。終致懷疑余有所不良之舉動。實情如是並無其他。此心坦白。可告天日云云。旋由律師起而爲々辯護曰。此男孩在學校中。平素品學兼優•目爲一有名之『巴里拉之』會員。(按巴里拉爲意大利之青年訓練團體。凡八歲至十八歲之男女兒童。均可加入之。以謀增進青年之身体與道德、傳播紀律秩序責任。公正光榮之感情。培養犧牲服務勇敢精神造之觀念。發揮愛國團體愛國家愛人羣之精神。)』經爲救護二 不幸失足落 水之同件。而自已冒極大之危險。故以其過去之光榮與勇敢。本人可確切擔保其此次無此種自毀名譽與人格之不良行爲云云。當由法庭斟酌一過。旋即宣告無罪。退庭後。不但此男孩與女孩仍挽臂相行。若無其事 即雙方家屬。亦均握手言歡。冰釋前嫌。倘此事而發生在中國。雙方家屬之糾紛爭執。誠有不堪想像者。

感化施設 至經兒童法院定罪之兒童。則由醫生檢査其犯罪之原因。對犯罪時之環境心理。與夫人體構造之器官神經之檢視。然後按照其犯罪之性質與原因。分配於各個適當之兒童感化院內。施以感化敎育。此種教育。尤重於向上奮鬪之指示。生產技能之養成。與互助合群之訓練。此種感化院之組織與設施。與一般學校初無軒輊。而負敎誨訓育之責者。對 於犯罪兒童 之親藹慈祥。循循善誘 較之家人父子猶過無不及也。

格利浮的大人國遊記 (四)

(喬那孫著)
(鄭笑生譯)

這一位農夫自(據我從他們談話中猜想出來)聽到他的奴僕對他所說關於我的事後。拿來一支小棒。有手杖那麼大。用此把我的外衣撥開。好像是以爲我的衣服是天生做身羽毛一類的東西。他吹我的頭髮。又仔細的看我的面目。他叫他身邊的僕人們來。向他們(是我後來知道的 到底以前在田間有看見過我一樣的小動物沒有。不久他就把我慢慢地四肢向下的放在地上。不過我立刻就站起。慢慢的一前一後的徘徊着。使他知道我是無意逃走的。他們向我環圍的坐下能夠看見我的動作更清楚我脫下帽來、向着那一位農夫行個鞠躬。我禮又跪下。舉起雙手仰着雙目、竭力大聲地說出幾句話。就從袋裡拿出一錢袋的金子很謙卑拿上送給他。他用手掌把牠接來。靠近眼睛來看這是什麼。反複的幾次用針頭(這是他自己衣袖中拿出的)撥看後。不懂得這是什麼。因此我就做一個手勢叫他把手放在地上。我共次又將錢袋拿出來。開起 來把所有的 金子都倒在他的手掌上面。共中有六個西班牙錢幣和四個西班牙金幣。此外還有 二三十小 銀角子。我看見他 用口舌把手 指頭舐溼。就將最大的一塊黏上來。以後再黏上別一塊。但是好像他到底完 全不曉得牠 們是什麼。他向我做一個記號要把牠們放在錢袋裏。我數次要求他收下他、要。我只得再把牠放在袋子裏去。

這時候農夫十分相信我是一種有理性動物。他時常向我說話。但是發出的聲音好似水磨發出的洪聲刺激我一般。不過字句還清晰可聽。我大聲的用幾國的語言來答應他。而他却時常還要耳孕、挪近二碼地方聽。我可是完全沒有功效。因爲我們彼 此語言實在 是不去的。他後來就吩咐僕人們再通做工。自己從衣袋裏拿出手帕來。重摺下攤在地上面。用手掌向上。做一個記號叫我走上去。那是我辦得到的因爲還沒有一尺厚。我想這是我的職分一宗要服從。不過恐怕要跌下來。就直直的駭在手帕上面。爲穩健計又 孔手帕共餘部分包上全身到頭部地方 止。如此就被帶到他的家裏去。他喊出他的女人家來看我！可是她一見我就 驚得大叫一聲遝 往內跑。好像我們英國的女人看見蝦蟆或蜘蛛一般的情形。不過她看見我的行爲、和我伶俐地從她丈夫的手勢的指揮。不久就安心下去。漸漸地對我十分和藹溫柔起來。

那時侯大約是中午十二點時候。有一個僕人送進午膳來。午膳一大滿盆的肉 (適合農夫儉樸底境況、盛在一只直徑有二十四呎左右的盆內。他們一起是。那一 位農夫和 他的老婆。三位小孩。和一位老祖母當他們都坐好了。農夫把我放在離他不遠的棹面土。那棹子離地有三十呎高。我驚怕非常居留在離棹旁愈遠的地方恐怕從上面跌下來。他的老婆細細的切下一小塊肉和搗碎一點面包放在木盤內。排在我的面前給我。我輕輕的向她鞠了一個躬。拿出刀叉。就動手來吃。這使他們覺得十分歡喜。

(未完)

拜甸五校採風落美術作品

回憶

(雲心)

聊齋誌異里有一段說。一個人在將死時。回憶他自幼至老所作的事情。每過一善。則喜。遇一惡。則非常痛苦。這種情景也許是有的。一個人生活在一個段落的時期。便好喜回憶。成年的人最好 憧憬兒時。老人們最好追憶壯年。失業的人 最好回想有 職業時情形。一個人的腦子裡時常是前瞻的。偶然在停止 前瞻的時候。便掉轉頭去回顧。絕不會停頓不動。

回憶常常會警惕將來的。白得利亨 利說。『歷史 是盞明燈』孔子說。『溫故而知新』。都是這個道理。過去的事情的成敗。常常會給目前的事一一示暗種。一個刻苦成家的人。便雖然富足了。但不肯揮霍。便是因爲受了過去的教訓。他用錢時回憶到貧窮時的情形。便對於金錢愛惜而不致揮霍了。

有一種生活似乎在停頓着的人。如同守節的孀婦。被遺棄的女人。初在失戀的青年 (男或女)。亡國之君。失意潦倒的政客。剛從災區逃出的難民等。他們的生活。正是在一個段落結束。而新的生活又未有開始。這時最愛回憶往事。他們雖然知道往事是『不回堪首』的但回憶起來也有一種回味。雖然味道有些辛酸。但他們以爲辛酸的味道還勝於淡而無味的！李後主國亡之後。他的詞無一首不是憧憬着往事。『還記舊時遊上苑。車如流水馬如龍』。『胭脂淚。相留醉。幾時重？』。『往事不堪回首。月明中！』。『雕闌玉砌應猶在。只是朱顏改！』『獨自莫憑闌。無限江山。別時容易見時難』句句都追憶那南朝的故事。雖然在他心裏是『剪不斷理還亂』的愁悶。然而他不回憶更是無可奈何！

把回憶着的事情向人前發洩了。多少可以感到一些鬆快。但是。一個人所回憶着的事情不是像一個老年人說他少年故事那麼簡單。多半是不肯告人的。這里便要借重文字了。一個文學家。慣把他的回憶化裝的寫出來而發洩他的苦痛。尤其是一個詩人。他會用委婉美麗的辭句。配上鏗鏘的韵調。使不懂他的意思人讀了覺到辭句聲調的美。他自己讀了。便如同在人前訴說了他所憧憬的事一樣。李義山幾首無題。陸放翁的『釵頭鳳』。辛幼安的『祝英台近』。都是詩人變態聲訴他的『回憶』的作品。

投考的經過

(葉頤)

秋雨霏霏。在一個天色昏沉的清早。我踏着 泥濘 的街道。走進了滬西××大學的校門。目的是投考大學。呵！滿懷着一顆熱烈前進的心。放棄了數年來吃着粉筆灰的生活。從此。爲着生的掙扎。力的爭鬥。我將飲食着知識的麵包。希冀在未來的時代。預備重新開發我個人的小小途徑。

先到一個朋友的宿舍裡。朋友是起身啦！

『這麼早！ 老葉！你是打那兒來的』？

『哦！南市呢！不早了』。我回答着。放下了我帶來的小皮箱。在裊裊的烟霧裡。我們就閒談了半點多鐘的話。所談的不外是我們的計劃。怎樣來維持着我們讀書的生命。

八點半。就是考試的開始。拿了水筆。墨盒。走上試場那裏去。試場的號頭和自己坐位的號頭都找到了。於是推進教室的門進去。大家都是一聲不響的坐着。

半晌。『呀』的一聲門開啦！監試的 人是進來了。拿了一大疊的試卷。矮矮的一個。頭頂已是光禿禿了。操着福建的上海國語。拿着試卷。喊着號數。

『一號。二號。三號。……四十二號』喊到四十二號。我就舉着手。預備讓他把考的試卷投給我。然而他是站在中間的一行。而我是坐在左面第一行。於是。猛不防的。第四行有一位穿着藍衣的姑娘。把卷子授給了我。並且還報我以一笑。不免使我空虛着的心。微微感到惆悵的激勵。考試的題目。並不難。作文是『問題任擇一題。像『識字教育 約論』。『這題目。好好的寫來。兩張稿紙。無論如何是不夠的。國學常識的題 目。比較起來。是乾一點。

化了一個多鐘點。我是做好了因爲交卷的人。還只有一二個。所以我再把自已做的。重新閱讀一下。然而正在這時候。卻被現我發了試場上的一二秘密。

第一件是後邊有一個朋友。在輕聲的問我。國學的幾個題目怎麼做？並且要求我。把試卷攤開來讓他看。

第二件是隔壁一個朋友。在那裡借取人家的試卷。其狀是怪可憐的。心內也顯出了那麼的緊急。

繳卷的時候。對着照片。我便走出試場了。

吃了飯。下午。休息了一下要到兩點鐘才考。我在一點半就踱去了。迎面碰到一位二年不見的女同學。一向不大鑿談的。這次也 格外的 顯出了親熱。像是姊弟一樣的。談了不少的話。一直到考的鐘聲響了。下午考的。是中外地理。數學政治學。和經濟學。並無多大特殊困難的情形。

這一天晚上。倦得不得了。冒着雨。到附近一個小學校裏去借宿。拿出兩毛錢。給一個校工。叫他明天六點鐘叫我。

第二天早上六點鐘。那校工勵行着新生活運動的準時來叫我了。草草的揩了面。餓着肚子再坐車子去投考。第二天上午考的是英文。因爲多年執教。終於遺忘得使我答出了有一只半樣子。考好後。我和朋友一同踱到操場上去。操場上正好有二三十個人在那兒運動。跑近一看。乃知道他們也在那裏考試。原來是體育專修科。在舉行考試。所考的節目。百米標準十四秒及格。還有鉛球。鐵餅。標槍。三項任擇一項好哦！這兒就有笑話了。

一個骨瘦如柴的中年秀才。也大擲其標槍。遠遠的衝到白的界線。槍是不知何處去。格的一聲。把頭顱也打痛了。引得男的女的考員。都笑起來了。

另有一個。是弱不禁風的千金小姐。拿起一個鉛球。那知道慣痛了自己的一隻脚。痛而不能哭。苦狀可知。

下午三點鐘。考好了理化生物和軍事學。就踏着初秋的美麗的夕陽光。回來了！

(翁方武)

▲有的鰥魚獨守。有的姬妾成群。獨怪號稱知識階級中之女學生。偏嫁有婦之夫也！○

▲有的地方。亢旱成災。有的地方。霪雨爲災。獨怪老天有不將雨降在需要處也！○

▲富人飽欲死。貧人餓欲死。獨怪黎宋卿氏所主張之『有飯家大吃』不能實現也！○

▲世上若沒有惡人決不能顯出好人。反之。亦然。

世界珍聞及其他

天壇古栢枯萎 故都民有謠言

北京天壇古栢、爲歷史上有名之物、近因發生蟲災枯死甚多、近經×局救理、開坎伐約千餘棵、因而故都居民、謠言百出、有謂古栢成神者、有謂北京風氣破裂者、據父老相傳、當明季亡國之際、天壇古栢、多半枯死、殆清室定鼎、前枯死之栢、一一復活、迄於今、不意今又枯萎、或與時局大勢有關、此說雖近迷信、然氣數盛衰、天理不爽、靈秀所鍾、人物皆然、姑誌之以觀來云。

黃浦灘上風流奇案

上海淫靡之風最熾、千奇百怪、人所難測、北平某大學學生衛某、貌美如處女、舉止風流、月前隻身來滬謀事、寓某大世界附近友人家、不久衛即失踪、歷十七日方歸、形容枯瘦、病態至重、旋入醫院、現已就痊出院、據其秘密語人云、彼於失踪之日、被一中年男子持槍劫往霄車中、以膏藥蔽其双目、及復明時、身在高樓、樓似在一花園中心、四週高垣、寂無一人、有婦年十餘、塗脂艷裝、朝夕命相伴、淫蕩之甚、恐非人類、初至三日未得著褲、種種經過、不可形容、因而疲不能支、臥床不起、婦人懼、復持槍劫予者至、命設法、予乃跪地哀求、全生路、終身不忘、婦乃秘語多時、遂由持槍者將予送還云。

奧國復辟運動內幕

奧國復辟空氣、自上月三日奧國內閣議決取消歐戰終時所實行除哈浦斯堡皇室之法律後、即趨濃厚、七月十日、奧副總理史泰漢堡訪問羅馬議、與意外次蘇維治意相見索里尼會商、及十日奧國聯邦會通過奧政府所提取消哈斯堡皇室放逐後各項法律、奧正統派領袖斯泰男爵竟公稱此不通、哈浦斯堡皇室復辟之第一步驟、同時南斯拉夫攝祿親王亦訪問羅馬尼亞、與羅國會商應付態度、據羅馬尼亞京城電稱、南、羅兩國將行共同的軍事行動、以阻哈浦斯堡之發展、如奧國一行其是、不顧他國者、則南、羅兩國不惜共同以予以制止、是非風雲方因意大利侵略野心未戢、正告緊急之時、中歐又將緊急紛亂之局、登場矣。

△復辟之背景：奧國在大戰未發以前、領土相當廣大、而國力亦不可輕侮、迨歐戰一役、奧與德意志遭敗北、結果奧國不唯與德國同負歐戰爆發之重責、且因和約之規定與所謂民族自決之主張而大陷分裂、目前奧國所有之土地、蓋已不過以多腦河爲境界之山地而已、

奧國、既被分裂協約國方面、限制壓抑、稍緩其手、則奧國亦未嘗不可借自力謀更生、但協約國方面之監視與壓迫、未嘗稍緩、結果歐戰以來之奧國、名雖獨立、而實則氣息奄奄、完全淪爲意法之附庸、政治的方面未能免於英意法德之控制、經濟的方面、亦非受英意法德之援助、不能自立、奧國國步至此、一般欲求奧國之獨立自由者、遂爲愛國熱所驅使、發爲「防衛祖國」運動、此種運動、因奧國國民心之所同、情之所鍾、不數年遂成爲潛藏的一大勢力、其后此種勢力復與基督教社會黨相携、傾覆社會民主黨政權而勢力益大、嘗「防衛祖國」運動勢力擴大之時、奧國之國社黨運動亦乘時而起、唯奧國民興會自始即主催保奧國獨立、因之對於奧國國內主張德奧合併之國社黨、則持反對態度、近兩年來奧國政府努力防壓國社黨勢力之膨脹、結果目前奧國國內之國社黨勢力、已呈漸衰零落之觀、奧國「防衛祖國」運動一方已收統一國內政治運動之功、他方復脫各國之羈絆、實現奧匈帝國當時壯觀、於是遂轉身而變復辟運動、此外、因奧國總理舒斯嘎爲復辟運動之詳細的羅爾出身、同時爲「防衛祖國」運動首領、復辟運動遂亦內人的關係而時表面化、故吾人若自經濟上以觀察奧國之復辟運動、則發動者厥爲奧總理舒斯尼嘎、若自奧國之治禮背觀之、則奧國復辟運動之發生、發生於國政治經濟之不自由、再進而言之、則前歐洲之政治、經濟外交情勢實使國社辟逐漸具體化之誘因也、

△復辟與小協約國 然一奧國復辟、則又與小協約國家有何關係、致使南斯拉夫奔走駭怪、必欲以共同之武力制止之乎、此無他、奧國復辟若成、即予小協約國國土以摧威脅、歐戰而後、協約國爲使奧國一蹶不振、曾分割奧國、奧國繼採民族自主義、分裂舊奧國玻斯尼亞、赫爾哥比納於南斯拉夫、分蘭錫爾巴尼亞於羅馬尼亞、分的羅馬斯脫里尼亞及阜姆於意大利、分部波厄米亞、成爲捷克拉夫、加里的亞屬波蘭、夫小協約國之領土自奧國、自爲協約國、自振慌、一旦奧國復辟若成、豫難免奧國不自恢復故土方面行、奧國若自恢復故土方面進行、則小協約國、國、原感威脅、且正小協約國與奧國復辟運動之害衝突在此、本月日、奧國內閣方議決取消歐戰終止時所定廢除哈浦斯堡皇室之法律時、南國外長奔走於英意之、迨奧議會通過政府提案、南國攝親保祿匆匆於羅馬尼亞密商於京也、

△復辟前途　望唯奧國之復辟運動、今後果否能如奧國復辟運動者之宣傳、於年內實行乎？、按奧國國內、刻下已一方取消限制哈浦斯堡皇室之律、發還其財產、他方已派人前赴比京沃都大公商議回國方法、唯依吾人所見、奧國復辟運動之能否實現、能否於本年內實現、其決定權與其注意奧國國內之勢力、不如注視小協約國反對、又與其注意小國、反對措置、寧視意德互間之鬥爭、意國在爲德、奧之勢力上雖與法國處於敵地位、但爲防止意大利勢力北進、德國社黨勢力南下則與法國利於維持現狀、至於意大利方面、則因欲北進、非得食一票盤爲其勢力範圍不爲功、故所謂意奧匈三國經濟定、即向此路進行、而奧國復辟運動之所以滋暗長、亦即因意大利陰助奧國、是蓋因意大利欲緊密其與奧匈之治經濟關係、非使奧國不能不爲功、而上德志南漸、與奧法對抗、亦非使奧國復辟、使奧國與意大利全面携手不爲功也、是故居歐局愈臻複雜愈臻微妙之、而言奧、復辟運動之前途如何？何時實現？固屬不易斷言、唯奧國復辟運動之成否及其時期、必須由法意爭衡之力之消長安協以爲定、則概而斷言、至於英法之爭衡之消長安協、又當視意阿紛爭之解如何、英德海軍協定以後政治經濟情勢之演進如何等以爲斷也、

嘉定葉池樹碑

嘉定先烈侯峒曾、與黃淳耀昆季不屈清軍、堅力守城、卒以寡不能支、城陷、侯沉于西門葉池殉、忠義光耀史册、乾隆內申、通謚忠節、并勒貞祠、池在今教育局西側、以年代久遠、漸爲私侵、且池涸將就湮沒弗彰、近頃侯地已爲某姓所得、縣長許次玄鑒古蹟、亦宜保存、乃令圈出、并經本月三政務會議、以收歸公有、并思以該場先烈者、樹碑云、

秦淮風景非復昔比 畫舫無多歌女零落

◇……夜度資極其低廉

南京通云、秦淮河風景、自古艷麗、近因取締嚴重、大非昔比、畫舫無多、歌女零落、復成橋一帶、遊船較多、常有小船載來多數少女、移登入船、以備徵花取歡之用、開夜度資極低、蓋亦生涯冷淡所致也、回首當年、不勝滄桑之感、

名賢手札 淪落破書攤

名賢手札一書、爲清光緒年潭王先生譚署簽、及善化瞿鴻機作序、蓋咸豐以來、曾國藩胡林翼左宗棠李鴻章曾國荃彭玉麟諸老、致郭意城之函札、湘郭氏摹刻、書端有湘陰由郭哲嗣子靜集刻、都爲二册、凡曾胡諸氏親筆函札、一一摹刻、並於每人繪肖像、列於其函札之前、文字圖像、燦然備、此在當時、亦名貴之一事也、日、偶在書攤上、以廉價得之、前雖已稍有破爛、而曾胡左李諸氏畫像丰姿、手札筆畫、均尚皎然在目、頗復可觀、所可惜者、當時尚未盛行攝影製版各術、否則以銅版印其肖像、鋅版摹其手札、則遺容手澤、宛然逼眞、豈不可寶貴耶、物以文明、在文化上有重大供獻、於此一事、亦可想見矣、

瀛海舊聞

▲瀑布發電機　韓塢費士Hanmorfesi是世上北的一個城市、那個城市是歐洲挪威裡最早用電燈的一個地方、當時發電機是由瀑布的水力來操縱的、

▲棉花一磅能繞地球有餘　一磅的棉花能夠紡成三萬三千二百零二里棉線、這樣長的棉線能夠繞地球的、赤道的長度是二萬四千九百零二尺、

▲蚯蚓每年食二萬二千磅　生物學家發現每一條泥中的蚯蚓每年有二萬二千磅泥土經過牠的嘴、變成肥沃的糞土排出來、

▲人的眼球　人類的眼球發育到四歲爲止、四歲以後就永遠不再發育了、所以十歲老的眼球和四歲小孩的眼球是一樣大小的、

▲長頸鹿　長頸鹿在美國有得出售、但價非常奇怪、既不以隻論、亦不以斤論、只是用尺來量從鹿頂峯一直至足的部份、定價大約是每碼值一千五百圓美金、

四六百種魚　佛羅利德Florida與美亞之間的岸上、有約六百種不同的魚類、

男女結婚年齡 相差影響愛情

英國醫學博士魯爾氏、最近發表男女結婚年齡、與愛情有莫大關係、在離婚上、尤爲重要、據觀察丈夫之年齡、長於妻十歲以內者、大都結果圓滿、小於妻者尤佳、凡夫婦相差十歲以外者、愛情易於破裂、婦女之性情容生激變云、

法京神秘窟中一位慈善老人

巴黎電云、琴爾斯街、爲人煙稀少之區、在法京俗有神秘窟之稱、蓋內警察勤於疏於斯地、而一般秘密黨徒、多藉此盤踞也、其中心高樓一所、住有白髮老人名吉魯夫者、自云係意國商賈、祖籍奧國、母爲法人、現避居於斯、彼嘗施金於貧戶、上月某日、有銀行行員至此訪問、據云老人曾以五十萬金助救貧人、現經當局發到獎章、特來通知令其往領、至云遍尋老人、過在居室發現留書一封、上寫「吾不求名、善乃心願、我之多金、亦由斯道而來、今由斯而去、吾心安矣」等語、則老人亦不知去矣、

最近兩月來各地古物新發現（續）

甘肅　武威東街金剛寺、自地震後、悉爲瓦礫、最近第四中學因建築校舍、將該寺上有三土坵拆毀、以利用泥土、不意內中發現一尺高之古代佛像四座、現已移入三府寺保存、

古蹟之部

陝西　（一）北平研究院史學研究所考古組、在陝西發現之古蹟如下、（一）豐遺址、在長安城西、水從南向西北流入渭水、豐京在其左岸、鎬京在其右岸、（二）大郎遺址、在村、附近爲唐秦之一大都會、（三）雍遺址、在今鳳翔城南五里許、（四）陳祠遺址、在寶雞城東十五里之門雞台、（二）中央古物管理處、培修蒲城唐景陵、因唐宗爲衛興唐室之英主、雲陽設縣以當此國難嚴重之時、爲該處勵來、現決撥款修理陵園、墓、張德長將親自主持、門外張山寺考查陳寶祠在、現已確知、被隱翔正計劃圖案、不日即可興建、

南京　京中華門外劉家花園、因京蕪路局在該處建總站、發現五百年前古墓、墓以巨石砌成、高五尺似有屍、墓中有碑、係無錫富商王延英及其妻合葬之墓誌、建於明萬曆四十七年二月十二日、

山西　山西代縣雁門山宋將楊業節、茂齊古墓、爲雁山勝跡之一、行政院因墓年代久遠、亟應興修、於六月二十日令晉省撥款修建、

江西　南昌滕王閣爲歷來有名勝地、惟年久失修、有蹟無蹟、該省當局特集資鳩工修築、川主席劉湘亦捐鉅款以助成此事、

○　●　○

三言兩語

假使我中了頭獎、一定會有許多人來奉承我、所以錢可以長人威、錢不能控制我個人的幸福、還可統制別人的人格！

讀書界的好消息！

曾文正公全集 著舊 特價

關於發售特價之原因

本書前曾發售預約定數之多出乎意外乃因預約期間短促猶有多數主顧未曾定到是以或相函商或面請展期繼續預約無奈上海出書數目有定故難從命深覺歉然茲爲普及大衆以免向隅特函上海定印一千部現已運到以特價發售聊酬雅意惟爲數無多幸勿錯過

特價··洋裝二十四册·國幣三元·精裝四巨册·國幣四元五角·{外埠函購加郵費五角 另有樣張備索}

發售處··奉天鼓樓北 世界書局 大東書局

奉天 日語學院女校招生

科別　日語專修科、初級中學、高中補習科

報名　自八月三日起至廿五日爲止

開學　八月廿五日（有証書者免試）

校址奉天大南關下頭第七小學舊址

（另有詳章函索附郵二分）

世界強身藥惟我獨尊

諸君如不信何妨一試

藍色補丸 虛弱症之救星

珠淵藥房經理

雙角牌司保命　可增進工作效能

本品分藥片內服液注射液三種

藥性王道奏效迅速

功力持久老幼咸宜

哈爾濱經理 福利洋行

各大藥房均有出售

精力增進秘藥 青春の泉

京城 朝鮮製藥

今由瑞士運到大批維爾頓 紐魯克斯

紐魯克斯 分秒無差 不怕震盪 價格低廉 斯果錚錚

機件堅固 準確馳名 外觀趨時 試購便知 風行全世

各種樣式精美手表大廠爲擴充營業起見對於貨品價值選擇機件堅固計時準確價格低廉以推銷代理家歡迎之至

奉天 新京 中谷時計店

瑞士紐魯克斯 維爾頓 總廠

盛京畫報

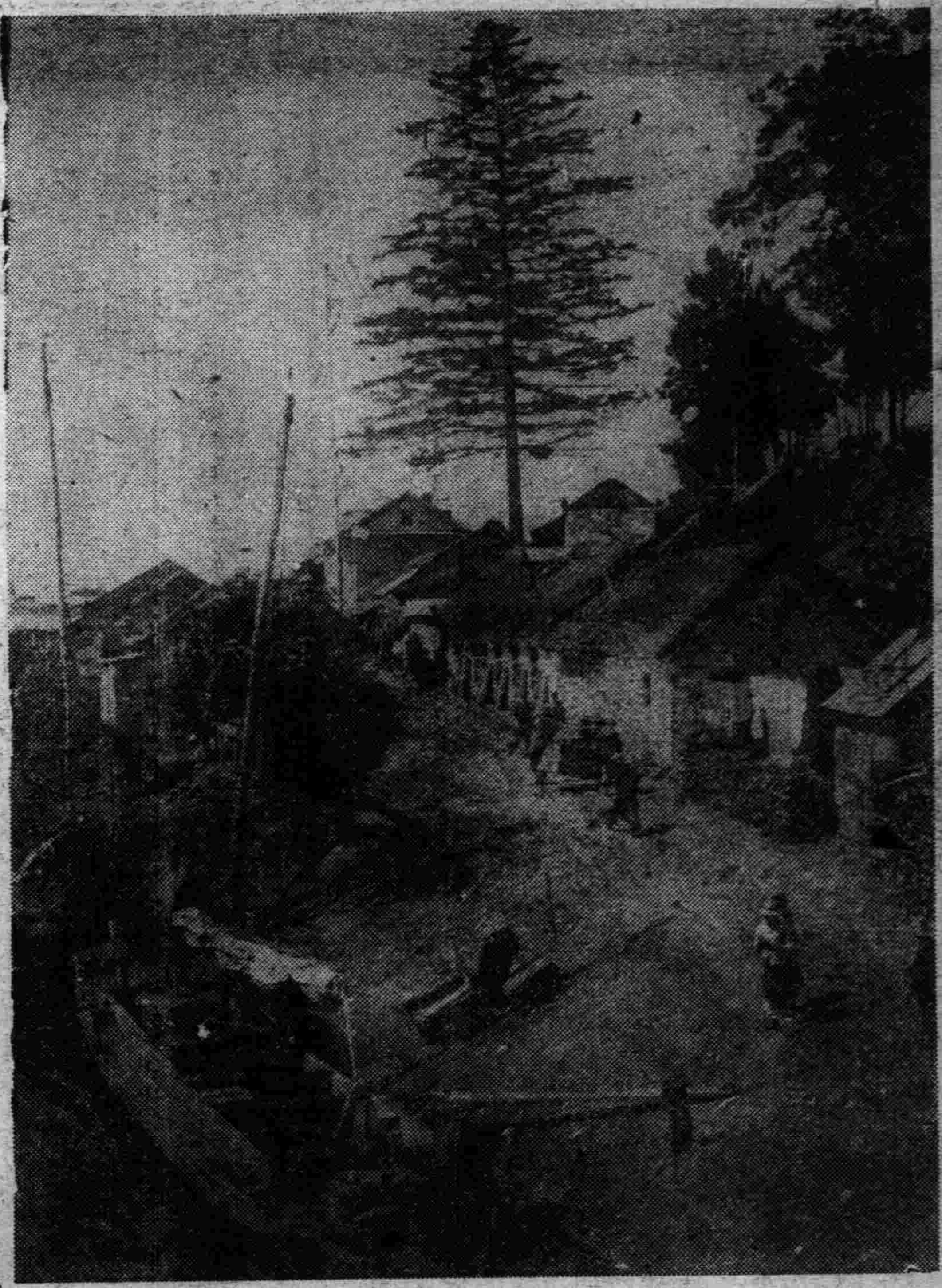

虎林碼頭

五月陽光、溶解堅氷、北滿河川、減少流水、船舶由哈爾濱、安抵碼頭、現今治安漸次確立、頓呈活潑、

興凱湖畔之捕漁

烏蘇里河沿岸地方及興凱湖一帶住民、殆皆從事漁業、每年四月、與解氷同時、鮭群游行烏蘇里河、此時收獲、約達二十萬、興凱湖水溫稍高、魚類豐富、夏期閑暇時、則捕蝦以製蝦米、

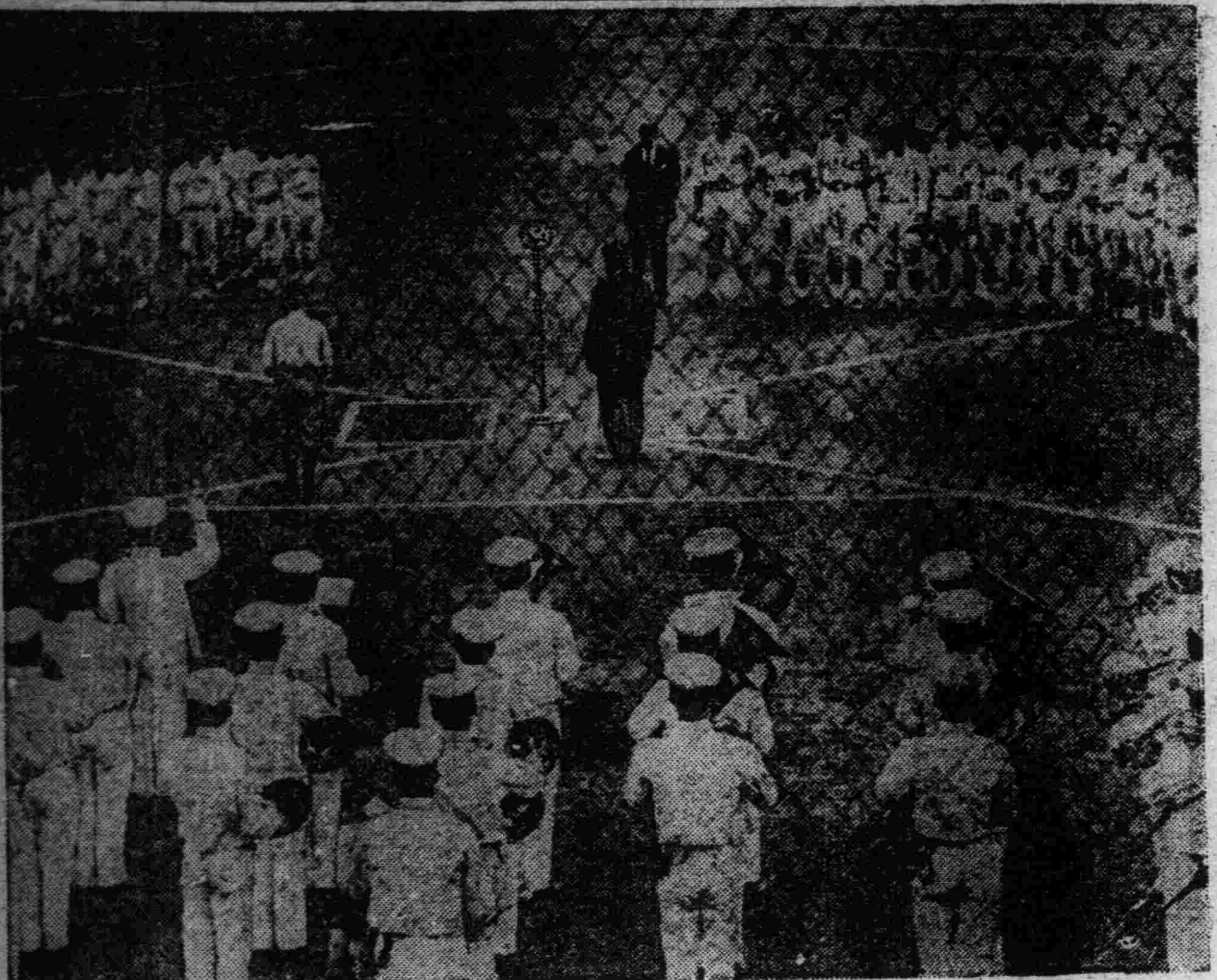

維爾大學棒球隊

美國維爾大學棒球隊、十七日午後一時、與早大棒球隊舉行第一次賽、圖係兩軍入場式、

烏蘇里河

烏蘇里河、係黑龍江之支流、沸漑蘇滿兩國之廣汎地域、且保有恆久變遷之歷史、君臨北滿、圖由虎林沿岸、眺望伊曼市城、映及江面之船舶陰影、亦覺饒有精神者、

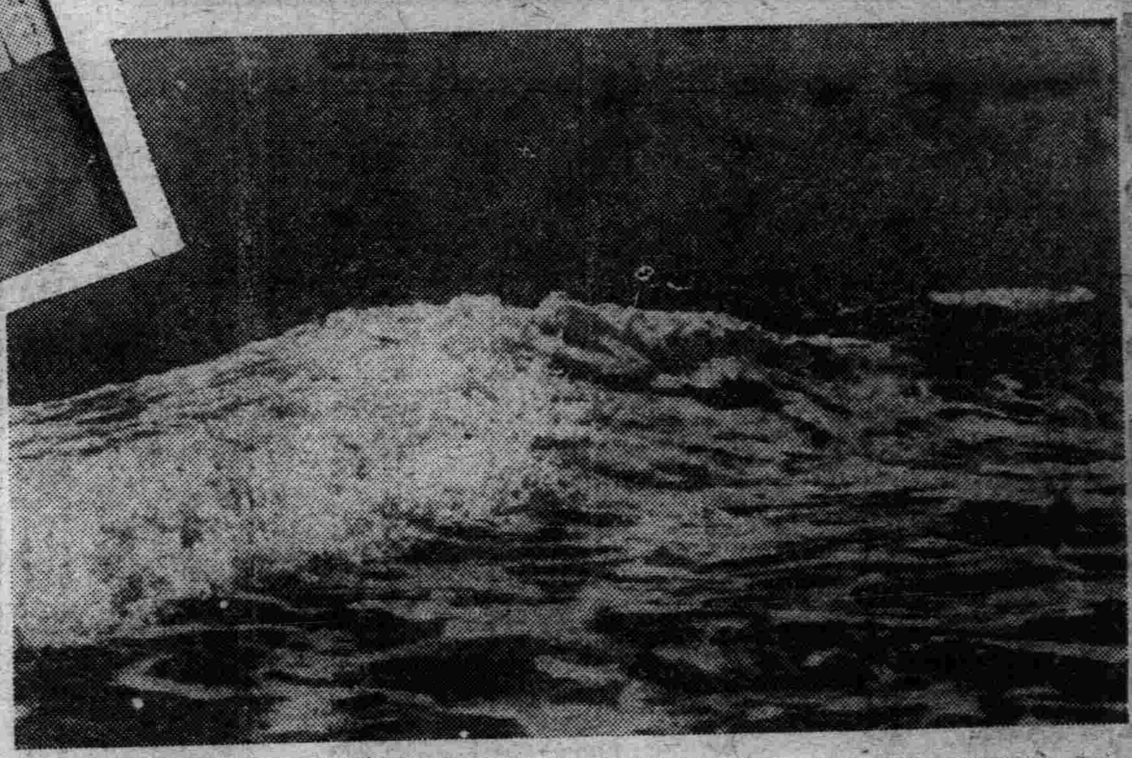

秋高浪白

奉天全省賑濟災民書畫出賣會

賑濟奉天全省災民之書畫出賣會塲、前總理鄭孝胥氏之翰墨、及其他高官達人之墨蹟、

虎林縣城

因棲虎地方、故有「虎林」之名稱、往昔住有狩獵生活之遊牧民、稱爲「呢嗎口」、光緒年間、設置縣城、改稱虎林、隔烏蘇里河、遙對蘇領伊曼市、

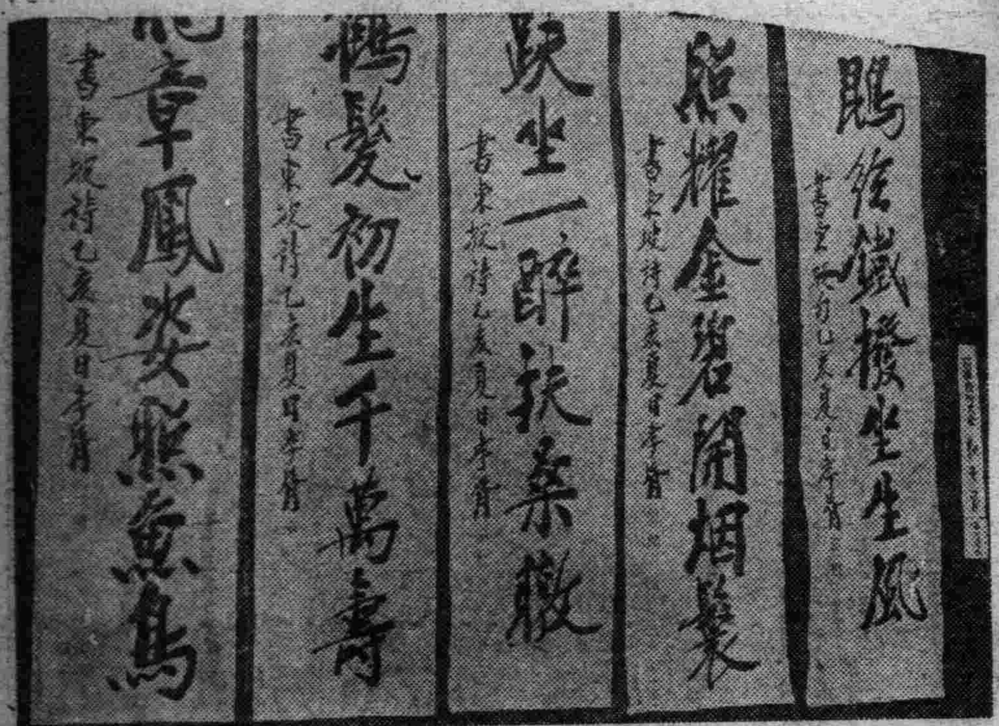

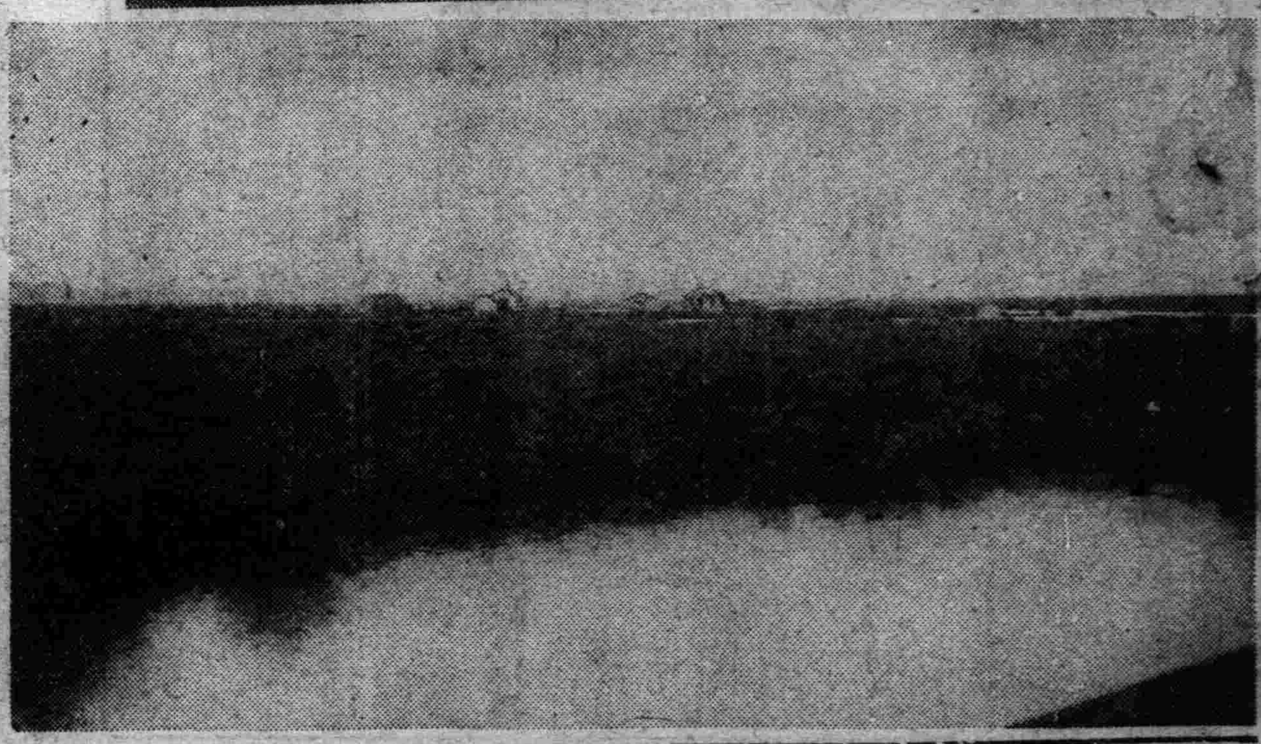

蘇聯國境監視所

遠眺草叢間之營造物、即係蘇聯國家保安隊之國境監視所、

日水上選手參拜明治神宮

日美水上對抗競技大會、以卅六比二十七、確保水上日本之覇權、廿日午前十時、日本選手、由松澤監督、根上主將率領、參拜明治神宮、奉告戰勝、

認明商標以防假冒

前北京內務部立案北平實業廳註冊
國民政府全國註冊局註冊中央衛生試驗所化驗
國民政府實業部內務部立案化驗註冊

上海韓奇逢大醫士黑鷄白鳳丸

黑鷄白鳳丸、主治功效經血不調、趕前錯後、行經復痛、發燒心忙心跳、白帶過多、久不生育、子宮寒冷、腰腿筋骨疼痛、或久患小產、腹內有塊、病者頭迷四肢無力者、胸膈膨悶、或飲食少進、夜不安眠、睡多惡夢者、行經血色不正、紫黑成塊及淡紅者、氣虛血虧、咳嗽痰喘、時愈時犯、如同邪病、因生氣或房事所傷、以致崩漏者、或午後發燒者、凡患經血各病症、均宜服之、購買時切記

韓奇逢黑鷄白鳳丸

價值　上海韓奇逢大醫士之黑鷄白鳳丸、行銷全國、遠近馳名、到處歡迎、有口皆碑、功效偉大、非一般普通婦科的藥所可比……

特長　黑雞白鳳丸、是上海韓奇逢大醫士用化學配製成藥、粒小而效大、外掛糖衣容易吞服、不像瓣丸子腐敗藥、故而特長……

區別　烏鷄白鳳丸是普通的局方、黑鷄白鳳丸是上海韓奇逢大醫士所發明、他人不得倣造、其眞正的上海韓奇逢大醫士黑鷄白鳳丸是長方盒、前面有黑鷄白鳳丸之商標、並中央衛生試驗所化驗、後面有韓奇逢之像、韓奇逢藥房有限公司字樣

▲購買黑鷄白鳳丸者萬分注意

託人代買或通函購買、要緊記準上海韓奇逢藥房有限公司發行、韓奇逢大醫士配製、否則就是冒牌假藥、不但服之無效、反有性命關係也、注意定價每盒國幣五元、每打五十元、外埠函購、直接向就近各分公司函購可也、總發行上海英租界芝罘路五十七號韓奇逢藥房有限公司

滿洲分行
奉天南市場電影院路北遼東旅館西鄰・韓奇逢藥房有限公司
新京商埠四馬路一百二十號韓奇逢藥房有限公司
營口永市街韓奇逢藥房有限公司
安東中富街弟二號韓奇逢藥房有限公司
哈爾濱道外純化街八十七號歐亞大藥房內

韓奇逢藥房有限公司
大連市西崗平和街四十八番

韓奇逢藥房有限公司

奉天分行遷移聲明
敬啓者敝公司奉天分行現已遷移奉天南市場東安電影院路北警察署西邊遼東旅館西隔壁白樓房即是韓奇逢藥房有限公司

赴日本・海路

日滿連絡船九月大連出帆表

船名：貝格爾丸　他克瑪丸　烏蘇里丸　亞米利加丸　吉林丸　扶桑丸　夏德露丸　烏拉爾丸　哈爾賓丸　熱河丸　貝格爾丸　他克瑪丸　烏蘇里丸　亞米利加丸　吉林丸　扶桑丸　夏德露丸……

出帆（十時）：九月一日　二日　三日　四日　五日　七日　八日　九日　十日　十一日　十二日　十三日　十四日　十五日　十六日　十八日　十九日　二十日　廿一日　廿二日　廿三日　廿四日　廿五日　廿六日　廿七日　廿九日　三十日

△第三天到門司、第四天到神戶、●印船寄港青島、第五日到神戶
△所有滿鐵各車站及各站內之國際運輸出張所及敝支店隨時可以發賣赴日車船連絡票
案內書・定期表進呈

大阪商船

大連市山縣通電話（本局）一一五一
奉天浪速通　電話四〇八九
新京中央通　電話二二一六

停咳！

咳嗽傷肺久則成癆故初起時須服兜安氏補肺聖藥俾可速愈此藥專治咳嗽傷風及病之屬於喉肺者效驗異常味甘美性和平老幼咸宜兜安氏止咳藥片與補肺聖藥功效同惟係藥片便於懷帶

各埠藥房均有出售

上海江西路兜安氏西藥公司啟

風燭殘年

人在少壯時每覺背痛腰酸頭昏腦漲以為偶受風寒無關緊要不遑求治迨年邁時遂成不治之病痛苦異常若常服第威德補腎丸則雖至耄耋亦不覺其痛苦也

有病之身老來苦！

君如貧血衰弱
喝了此酒
就能恢復已往的强壯！

補血强壯

赤玉牌葡萄酒

百杯健康
千杯延年

資本金 一億圓（全額拂込濟）
一、積立金 一億二千五百八十萬元
營業種目 金、鈔票並國幣勘定諸預金、貸付、手形引送金、荷爲替、其他一般銀行業務、

奉天大廣場
橫濱正金銀行奉天支店

代表電話四九一一番
支配人社宅 二三五七番
支配人代理社宅三四〇九番

本支店 橫濱（本店）東京、東京丸ノ內、名古屋、大阪、神戶、門司、長崎（以上日本）

出張所 大連（關東州）新京、哈爾濱、營口（以上滿州國）北平、天津、青島、上海、漢口、香港、廣東（以上支那）其他世界各國樞要都市

皮膚病新藥
妙治水
脚氣的特効

總經理奉天小西關大街
大同大藥房
各國有名藥廠皆有批發

美男美女的憂鬱

立刻就能回復 君童貞潑溂的健康

靈効卓著的妙藥
治淋藥界的寵兒

奏効如神
無副作用

腦保諾爾膠球

腦保諾爾膠球何以獨受世界醫藥界如是之歡迎呢？

市間之治淋藥。擢髮不勝計。何以獨此「腦保諾爾膠球」藥。出世未久天下馳名。譽滿全國爭相購用。在實驗界如旋風般的流行。成中外注視之焦的。備受世人絕大的信服與歡迎。自必俱有其他藥所望塵莫及之優點在也。

一、藥性純正和平。病癒後照常生育。絕無妨礙。

二、服之絕無副作用。連用亦不害消化。絕對不發生胃腸障害。刺戟腎臟等流弊。

三、巧妙的滲透粘膜。搜索殺菌之作用。絕大之殺菌、滅毒的治癒力。爲任何治淋藥。所望塵莫及者。故其治療淋病。永遠斷根。不復再發也。

四、成分靈驗。見効極速。且富有鎮痛防腐之功。一經服下。痛苦頓除。專治屢醫無效。屢藥不靈之終身白濁。莫不藥到病除其身。

五、服用容易、絕無痛苦、及可厭之臭味。

六、無手術注射之麻煩、與痛苦。及耗費手術費以及其危險。而其功効之靈速則過之。

七、藥價既比他藥廉賤。奏効則較他藥神速。可稱藥靈價廉。十全十美之佳品也。

凡此種々特點。均非他種治淋藥品所能企及。無怪乎全球醫藥界之一致推崇。悉認爲現代最新進步的科學結晶品。淋濁斷根唯一特効靈藥矣。

專治症

急性・慢性・五淋白濁。膀胱炎。攝護腺炎。尿道炎。淋濁性關節炎。及女子陰門炎。膣炎。子宮炎。卵巢炎。輸卵管炎。子宮周圍炎等

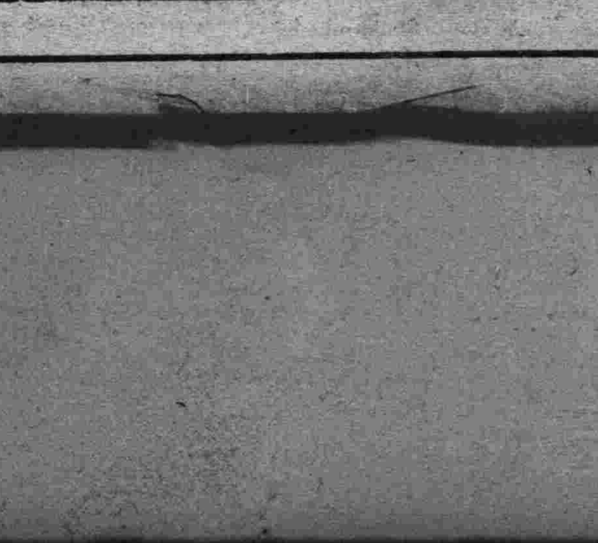

詳細說明書函索卽寄

定價	
三粒	壹元
五粒	壹元五角
百粒	貳元七角
二百粒	五元

總發行所 株式會社大阪藤澤友吉商店製藥廠
大連支店・大連市山縣通七番地

總經理處 大連市浪速町
大連日本賣藥會社支店

全國各地有名大藥房均代售

人物志 楊老先生傳 (芸)

先生隱於醫者也。幼孤貧。讀書務強記不熟。往往廢寢忘餐。必熟誦乃已。讀書雖不多。而心智神通。下筆成章。宿儒或不逮焉。境既困。不克上進。乃棄而習醫於李長清。長清儒而醫者也。數年。悉通其術。遠近爭延之。光緒乙未歲大疫。所全活者無算。里人德焉。呼爲楊老先生而不名。岐黃之業既精。仍不廢舊所學。有疑必問之人。心不安。鼻青措也。昧爽即起。躬自灑掃。口中咿唔不輟。帶經而鋤。吾於先生見之矣。及新學興。創設女校於里中。兼事耕作。時而講學。時而施醫。夜則修鋤。秣牛爲晨則作炊。炊熟則饑腸轆轆。一身而兼數任。數十年如一日。未嘗見惰容色。其精勤如此。先生雖隱於野乎。顧喜聞朝中事。見叢報。則誦聲琅琅然。志意既奮發。乃命長男入實。留學扶桑。嘗飛一聲於舊國。會有所維白矣。已而解散以歸。先生益歎醫國者之重。翻不及療病者之利見廣結也。人實既坎壞不得志。竊仇於方術。先生亦倦遊思鳳冉冉老矣。體素健。逾古稀猶甚矍鑠。方慶人壽甲戌之秋。四支忽患痿痹。遂以不起。諱德成。字及鄉。年七十有八。先世有中表之戚。先生於吾爲父行。彌留時。屬以哀榮之文。曰里中唯吾爾。吾之生平。亦唯爾能詳之。幸勿諱諛。因不辭謝而爲之傳。

張騫杏曰。良醫之療病也。非必其術之神。餌之靈。亦深探夫病源而已。否則。雖有良藥。無所用之。適爲殺人之利耳。叢川兵也。不得已而一用之。彼以生命爲試者。庸醫也。此其先生其知之矣。醫國之道。不外是矣。而惜乎其術之不獲售也。卒以死於庸醫者之林。而無如何。良可悲夫。

別錄 談「愛的閒脫」 (汪寄萍)

在日本作家林房雄的說集中。筆下很輕鬆。而含有幽默風味小的。我認爲就是他那篇「愛的閒脫」。愛的閒脫日文作有趣解。這一篇 說却滿量的嘲笑了紳士的禮法。和有階級的無聊的態度。事很簡單。這篇小說也很短。是非常有力量。其實說起來。內容並沒有什麼可以逗人笑的地方。只是讀完這篇小說。便覺得其中的意義很深。使人於會悟時外。不由得要微微的笑。這篇小說的故事。是位很年輕的有階級的夫人。在海濱上認識了兩個平民化的學生。她異常的艷麗。可在這兩位學生看來。那年輕的夫人除化妝品和漂亮的衣飾之外。是並不怎樣美的。這夫人似乎對於這兩個學生之中的一個上君想是發生了一點愛。因爲她在海濱的一旅舍。讓着了她年老的丈夫的臉。而一手給上君送個飛吻。從這點可以看出來。這一天她下了帖。請他們兩人到餐館去吃東西。她當面自謝她的丈夫怎樣敏。什麼樣的咖啡她一嘗便知道。這一節非常的妙。原是這樣。

『我所說的。咖啡的種類呀！加舌尖少許淺一淺。就說出他或是麻各。或是摩脫利各。或是爪哇。或是散脫。或是巴西……當然。巴西原不是紳士們所飲用的東西……』他們後來他們喝咖啡。那盤子碰的亂響。夫人笑了。他們喝咖啡吃吃的笑。夫人笑得直不起腰來。他們莫明其妙夫人爲什麼發笑。因喝咖啡喝醉了。就可笑。這才眞是可笑的事。

這篇嘲笑紳士的筆法。眞是極其微細。不信我們看看大餐廳裏的紳士。那種文謅謅假作恭謹的態度。眞要把人氣死。

敬謝采澄吟壇和拙作 (漁洋秋柳韻) (滇南鶴)

詩爲精靈酒爲魂。欲訪先生不得門。情切瞻韓宵有夢。權官覩面墨留痕。山重水複疑無路。柳暗花明又一村。拙作竟勞君作和。自書三復許同論。

鴨 寄臨幾星霜。旅館蕭條沅草堂。兩丈鯨濤沖客座。(七月朔大水)數行泥爪付鄉和。先生手筆今唐杜。名士風流昔晉王。絕妙好辭承謬賜。騷壇一戰勝叉坊。

臣(余姓關名雋臣)本原來是布衣。敢教奇想入非非。半生宿碌逢辰少。卅載飄行知己稀。蜀帝杜鵑身後幻。莊公蝴蝶夢中飛。納涼拙句承君和。引玉拋甎願未違。

傲骨嶙峋下乞憐。吟壇筆下起雲烟。納涼詩句清如水。附熱人 薄似綿。夏草冬蟲分季季。春風秋月感年年。勉成四律爲君和。久腹翩翩近代邊。

神皋雜俎

茫茫人海 七夕之夜 (金匡光)

今夜是双星渡河之夕。

七夕這個名稱。每一提起。總覺含有無溫柔纏綿神秘的意味。

如鉤月。高掛碧雲端。自樹杪深處。下窺人間。

夜涼如水。微風緩緩的吹着。搖動了牆邊小草。被月光在地上畫顫動的淡墨畫。

星兒閃灼。下香無一點雲影。空清如洗。日的炎意全消。的確。是個清涼靜美之夜！

和我的好友德們。立在街前。街上無所有。行路人稀。因爲這正是夏夕警備的時候。我們指着天河。看着群星。祇可惜我們這幾個人竟無一人知道那個是牽牛。那個是織女！

我們一面看着大空。一面談着——

德說。『今夜是何等淒美。但明年此日。我們還能在地重聚嗎？……恐怕不能！』

『豈僅明年！何年也難再如此！』這是我的話。

韓在旁也道。『就是一直到年老之時。多少年。也怕不能了』。——大家都似乎起了小聲的嘆息。

以後他們說些關於七夕的故事。我祇握着德的手。在旁立着。沒有道隻字。

我自己在想着德子纔的話。何等匆匆！三載時光都急急的鼠前飛過！只賸過 年的光陰。我們便各分別。唉！時光怎竟催人如！……七夕！明年。後年。……若干年。再過此夕更將怎樣？

這時夜已漸涼。一切皆入睡鄉。萬有歸於寂靜！祇有天上的繁星。笑迷迷的向人霎眼！

二〇八〇五。途中初中

哭長源兄 (冷光道)

唉！黃泉路上眞是沒有老少。有誰知。我那壯而又精明強幹的長源(原名成元係義縣人)哥哥死去了。哦！哥哥你眞死了？你眞脫離了萬惡的人世死去了？你个白髮蒼蒼伯父年老無依。紅顏薄命的嫂嫂終身無靠嗎？你要知道。他們的淚兒爲你哭乾。柔腸因你痛斷。他們已經悲慟得廢寢廢食。幾不欲生了！

近三 來。你的音信杳絕。你遊於何方也不知道。一卜籤問卜。多方探詢。仍未得着端倪。固然在事變前。知道你在饒河縣充差。但事變後。人事滄桑。不知你是否還在饒地？據傳聞。你仍在饒縣。可是伯父給你去幾次信。你連片紙隻字也沒答覆回來。所以大家都淚眼愁眉的。日日在窮思苦念。望你早日回家。或者有信兒到來！

今年五月間。果由饒縣來一封信。接着大家頓釋愁容。笑逐顏開的說。『這回可來信了！這回可來信了！』可是開封看。立時流淚的流淚。號啕的號啕。尤其是伯父嫂嫂。哭得似醉如癡。神魂顚倒！

我得着這個消息。還在饒河信到後二個月是我暑期返里聽母親說的。我聽了這剩凶的惡耗。不覺淚涔涔下。悲傷到萬分！我忙上你家裏看饒河來的那斷腸的信。閱到信中：『長源兄於大同二年五月初三日。匪人攻陷饒城。被害身死』幾句話。我的心好像刀割一般的難過。讀完信紙上已洒滿了我的辛淚！

哥哥！我平時無日不在祝你有所成就。將來衣錦還鄉。以壯我們由來已久的寒微的門楣。那知你長眠於地下已經二年多了！

揣想你遇難的時候。中槍倒地。不定是怎樣的淒慘。異域殊方。親朋絕少。有誰能把你來葬埋？唉！天涯流落人。竟如此收場。只離門可愛的家鄉而於四方的人們。恐怕是誰都要爲你同聲一哭啊！

唉！永別了！永別了！你死的慘。你死的可憐。你死的令人心痛。這莫非說的天定？唉！你的命兒太苦。我的心兒已碎！

八十五脫稿於錦縣

論魯迅 (八) (長之)

——批評之總結——

他作這文章的時候是一九三三年。他五十二歲了。所謂十多年前。也已經四十歲左右。談不到至於使人『笑容斂』。魯迅的世故在那裡呢？

人們說魯迅世故。就又以爲魯迅看事十分的確了。要不。就以爲魯迅定單純事。把人的壞的方面看得過於清了。然而。在我看。卻又相反。魯迅卻是看不的確的。而且也往往忽略了壞的方面。例如在廈門時之對朱山根的觀察。

此地所謂之教授。我和兼士之外。還有朱山根。這人是陳源之流。我是早知道的。現在一調查。則他所安排的羽翼。竟有七人之多。先前所謂不問外事。專一看書的輿論。乃是全都爲其所騙。(兩地書。頁一〇二)

他世故麼？世故何至於爲這人蒙蔽了這末多時候？又如他在北京時與人們的來往。也大抵是並沒利用別人而是爲人利用。所以他說。

我在靜夜中。回憶先前的經歷。覺得現在的社會。大抵是可利用時。則竭力利用。可打擊時。則竭力打擊。只要於他有利。(兩地書。頁一五六)

他和這個戰。他和那個戰。結果這裡迫害。那裡迫害。他不知道有多少次。糾合了一些他以爲有希望的青年。預備往前進。然而騙他的有。墮落的有。甚而反來攻擊他的也有。結果還是剩下他自己。他那裡有世故呢？他實在太不世故了。

我們一想。應該覺得很自然。魯迅。我說過。是情緒的。內傾的。因此。他不會世故。 (未完)

讀者之聲 (應社會。不談政治。歡迎短篇。須加句點。)

謝謝夕光先生 (君樂)

上次我曾寫一個紅褲子的小題目。蒙編者不棄。給登在雜說一欄。不料 惹起夕光等 海翻江的斥駁得個不亦樂乎。然而我說的不一定全不是。夕光你說的也許未必全是。若是想斥駁人家的作品。第一理解力要清楚。不可輕舉妄動的徒事月旦。再者得貫徹通篇的意義。若僅就一章一句去吹毛求疵的取鬧。我敢說雖孔孟之書。亦有可駁之處。請看下列。

一『至於犬馬皆能有養』一句如不上下溝通。是否相當。

一『孟子曰大人者言不必信。行不必果』二句。如不看下句。請問當作何解。似此之類不一而足。夕光之答亦是類也。

今將夕光所指論之點。一一述下。

一『賣淫者越妖冶越招主顧。才穿紅褲子』這話是大對而特對的。

一『知識階級的人們。似不該穿紅褲子。不然便把知識穿掉了』。這話一定是廢話。我從未見那個中大學校裏女學士們。穿過紅褲子。若是當此炎夏。果眞穿紅褲子。雖說不將知識穿掉。也只減去許多品格吧。大概我想也是絕無其人。除門造車行嗎？私意易於杜台。輿論難於公道。潮流云何。

一『女子在生理方面。是需要上調顏色。內衣遮蔽着外觀態』。照這說法。自如聽外國話一般。使人格格不入。可笑。可惜。請問既稱內衣。當不外露。誰能鑽進褲襠裡去調查呢。再說女子達到爲人的期。自然會於生理上發生一種有信期的變態。她自己都能 知的。必有 一種相當的防範。談不到 什麼意外……醜態……烏是何言也。

一『鑲白邊的是合於美術』。這也是東拼西湊。強拉硬摔的話。爲女子是人人尙美術的。然而美術中暗示人一種美德。我還說絕不爲那賣淫者流。朝紅夕綠的妖冶。無論潮流趨勢怎樣。道德二字。於無形中總要存在的。好奇鶩異之人。一切要求奇異。如說他是合於美術。無乃太差。

一『挽既倒之狂瀾的君樂』這句話更是討厭。對於在報紙上的閒話。不過是藉以勸善規惡。引今提古。予人以法戒。作爲消遣耳。照你說的那話。是又當別論。能挽頹扶傾。矯風正俗。那是何等的勢力。投小稿的有那個責任嗎？這也是萬 不到的夢話。

一『大驚小斥裝腔的一句』。說你也算有懂得這句話的眞諦。那是天經地緯鳳毛麟角的一句格言。夕光啊。夕光啊！吾未知之何也已。

雜說 死是最高裁判 (下) (磊夫)

最初運用這個制裁的。乃是上帝。他吩咐亞當說。『園中各樣樹上的果子。你可以隨意吃。只是分別善惡樹上的果子。你不可吃。因爲吃的日子必定死！』萬能的上帝。也沒用別的法子制裁人。先用死。

其次和最後運用這制裁。便是人了！亞當始祖。當時雖然未信這制裁。他的子子孫孫。只少有十分之九信從的。這個最好的制裁的效用。却很複雜。主要的固然能維持社會的秩序。只少也能破壞社會的道德。焉知有 少人。因爲怕死而胡來。亂來。因。什麼人要詭詐。欺弄。殘酷。害人！因爲於自己有利。於自己的事業。地位。勢力。金錢有利。因什麼如此？因不如此生活不美滿——生活不充裕——甚至不能生活。不能生存。不能生存豈不是死嗎？最後還不怕死嗎？所以在死線 的。一部人因爲死而循規蹈距。作好人。一部分人。因怕死而鬼鬼祟祟。作個好人。

另一部分人。看 死線。不顧這制裁。突破死線！不怕死。身流血。不顧。這里。能產生出一些仁人。志士。英雄。豪傑。偉人。怕死的人絕不會作出轟轟烈烈的偉業。同 也只有人突破死線。而作十惡大罪。殺人。流血。強搶。所以厨川白村說。英雄和罪人。只差一線！都是突破死線的。但最後死能制裁惡人。成就英雄。

假使世界上的人。都不信從那制裁。一定有一番大變動。結果也許把人類都造成英雄。也許都是惡人。只是這死。不從人類逃脫。而這制裁絕不會失效的。信從的。得被制裁。不信從的。也得被制裁！上帝畢竟是萬能。總有法轄他的兒女。我希望這死。永留世間。不然壞了！無法收拾了！更不希望誰研究長生之術。

人既然是必死的東西。怎不做個光明磊落的人兒？何苦賺了世界。還得賠上自己！

人生究竟是客旅。死究竟是威權！

(完)

社會小說 財色婚姻 (三六五) (儒丐著)

二十八、實情每每作法規的犧牲

澤民說。

『三哥這話對。我打電話叫車。咱們這就去。』

無論什麼年紀的婦人。是說着出門。站起腳兒就走的很少。無論怎樣忙。也得收拾收拾頭腳。那麼是一雙鞋子呢。這便是婦女和男人完全不同的地方。澤民夫人。也不能例外。自然要撲撲臉。換換衣裳。不一會車來了。他們便到病院去看金珠。他們前腳走。未必能到病院。秀文的車。已然停在澤民的門前了。秀文下了車。自到門上。把那電鈴輕輕按了一下。老媽子見有人叫門。便出來開門。一看。却是秀文。因笑臉相迎的說。

『闊太太來了。我們老爺太太同着舅老爺到病院去看金大爺去了。您請進來吧。他們不能到旁處去。一會兒也就回來。』

秀文若是沒聽趾青那樣說。她也一定趕到病院去了。如今有老媽子這樣一說。便有點後悔似的向那老媽子道。

『沒怎麼說呢。我是來遲了一步。不然的話。他們不能白跑一趟。今天他們萬也見不着金大爺。因爲病院方面。已然謝絕探視了。不能教他們進去。』

那老媽子見說。很意外的啊了一聲道。

『倘有這個事呢。他們可不是得白跑一趟。氣悶更得進來等等了。坐汽車去的。一定回來的快。』

說着遂把秀文讓到裡面。纔落坐。果聽門外有汽車喇叭響。隨着電鈴也響了。老媽子便忙跑去開門。果然是澤民三位。很愁悵的回來了。好在秀文在這裏。還可以跟她打聽打聽消息。秀文已然由這屋內迎出來。澤民夫人見了她。便很親熱的說。

『姑奶奶你來了。我看見門外停着那輛車。就知是你。你大概也是纔來吧。怎麼病院不許我們看錢賓了呢大概有點緊火吧！』

點滴 (富英濟)

離家便想家。離了學校又想學校。這是寄宿生的通病。

○

蠅是小動物。不注意就能演出可怕的大病。

○

大人物從不願意別人提起他乳名在面前。

○

青年人都存一種好美心。否不是瘋呆便是病夫。

○

人才多出於窮學生。

○

辯論事青年人。絕裂敢情的導火線。

○

有錢不念書可以。念書沒有錢不行。

○

窮是人人所惡。然富人被匪逼迫時。大善他也會想起窮是有福吧。

○

見甚人說甚麼話。這樣人一定有出息。

七夕 (青裳)

解憐天上渡雙星。燈下無言淚已零。堪笑深閨哀怨女。藤蘿架底竊來聽。

天公何竟太無情。分隔經年在帝京。應是垂憐牛背苦。特倩織女又來迎。

九星日鑑

八月廿七日
舊七月廿九日

曜	亥	安	宿
火	乙	大	平 尾

人不能靠命吃飯。

▲一白之人、希望計劃雖遠大、却不見效果、進取則凶、庚壬癸吉 ▲二黑之人、諸事雖不進展、然忍耐幹去、竟可成功、丁壬癸吉 ▲三碧之人、此日若不失他人同情、且誠實辦事大吉、乙辰巳吉、▲四綠之人、不顧他事誠心守分、精勵幹去、無有咎災、辰壬癸吉 ▲五黃之人、無進辦事、反有蹉跌、又戒華美、乙壬癸吉、▲六白之人、運氣佳良、若不辦無理、則事竟成、丙丁癸吉 ▲七赤之人、宜防心氣動搖、執着非業、不顧別事、乙壬癸吉、▲八白之人、辦事雖如意發達、宜勿落膽、乙丙丁吉、▲九紫之人、諸事均須容納他人言語、丙丁丑吉、

聯華最新鉅片 全部配音歌唱

秋扇明燈

黎莉莉 貂斑華 主演

注意演期

瀋陽電影院

會仙電影院 小北門裡

八月廿五日起至廿八日止連演四天 每日二時一刻・八時一刻・二場

西遊記 大破美人谷 主演 陳玉樓 王鳳仙

上海西方公司出品 母與子 主演 宣景琳 鄭小秋

上海明星公司出品 武俠愛情大片 放映不加票價

下期預告 湖邊春夢

本院啓事 重新改組 陶雅宜人 換然更新 室內清潔 茶役伺候 格外殷勤 小賣齊備 物美價廉 座位無多 請駕早臨

每星期日加映早場

注意 九月一日起加映中午五點至七點五場

樓上樓下一律五分

東安電影院 南市場 自用電話三五四二

今日午後二時・五時・八時・開演

第十一集 關東大俠 查瑞龍 鄔麗珠 王束俠 主演

上海月明影片公司偉大出品 武俠、冒險、機關、連集、長片

下期接演十二集 關東大俠

瀋陽電影院 四經路七緯路

開演時間 每日二時・五時・八時 三場

今日最後一天 難得的好片 良機莫過

魯濱遜飄流記 飛來伯 精心主演

票價 學生軍警票樓下一律……二角 普通票樓下樓上一律……三角 五角 凡有本院紀念章者按學生優待

明天開演 國門之戰 只演一天

後天開演 女奸細 敘述戰時軍事秘密 描寫交戰間諜鬥智、每個人都並行跡可疑 每件事都並見所未見

奉天大西關大街 光陸電影院

今天開演 友聯影片公司最初供獻 悲歡離合一夢一場

特印全新拷扒！ 徐琥導演 周克攝影

胡蝶 處女作 林雪懷 遺作

秋扇怨

此片系婚變前合作

蝶雪婚變案主角 胡蝶前戀人林雪懷憂悶病死 失戀以後意興蕭索・一病不起齎恨入冥

諸君看過胡蝶女士成名後的作品者不可不看她的處女作諸君谷林雪懷氏的遺容的更不可不看『秋扇怨』

森永餅乾

品質優良
補助發育

森永糖果公司
大連市若狹町二七番地・電話九二〇一一番・華商部九八八四番

殺菌止淋丸

一經服用直達尿道止澀定痛

本藥於淋濁各症可謂對有效、主治各種急性慢性五淋白濁、以及由淋病所起之合併症、如副睪丸炎攝護線炎、膀胱炎腎道炎及女子淋病、凡他藥罔效者、服本劑無不準確、其主要作用爲殺菌利尿、鎮痛消炎收歛、止淋服藥之後、直達尿道、如急性淋之劇烈症象能迅速緩解之即頑固之慢性症、概於一星期內、亦能漸趨良好洵屬極優秀之治淋特效藥也、定價、每小盒現大洋一元、中盒二元、特製大盒三元、另備說明書、函索即寄、外埠函購、郵費不加、但信件必須掛號、以免遺誤郵票九折、

奉天大西城門外電車站
英美大藥房啓

新高牛奶糖

新高糖果
斯界第一
牛奶糖果
美味滋養

撫順館內商
鶴屋商店

歐美生乳藥

下奶的特效藥即是歐美生乳藥服後乳汁湧々而來定增數倍之多、哺之有餘、兒強母健、一同歡喜、

注意　飛鷹商標爲記謹防假冒

定價每瓶大洋一元二角每打大洋十二元整

本號特聘大夫醫學博士診治內外各科普通雜症注射各病特效藥針

各埠均有代售
總發行所奉天鼓樓南
歐美大藥房西號

肺癆病之危險和難治

肺癆病之症象、爲發熱盜汗、食慾減退、咳嗽咯痰、失音咯血等初起時第一期、肺癆完全形成時爲第二期、及至肺臟一成空洞爲三期、傳染病、凡與人接近者均有傳染之危而即經傳染、即難治療、稍一不愼、每至陷入第二三期之重患而至不可救治之狀態、

肺癆乃係一種微細之肺癆菌、盤據於嬌嫩之肺臟、破壞人體肺織成爲可怕之肺癆症、發現肺癆菌者、爲德國醫聖考克藥士、此種肺癆菌、有一種特殊之防禦力、能抵抗一切外症藥力之攻擊、蓋肺癆菌係中性脂肪血內膜及酸性臘質之來膜構、肺癆菌侵入人體局部時、其被侵蝕而形成頑強外結節、以阻碍血使血內流々通過、服注射之一般消毒劑無由攻入故輛、常咳有肺病無肺癆菌肺病並非無蘇菌因有之僅足治愈肺癆中之單純症如咳嗽咯血等及第一期之肺癆而已終不能壞其硬強臘質及脂肪性之外膜而使藥力直達於患部將其根本撲滅癆菌以達完全治愈第三期肺癆症之目的故義

三那星

贈書

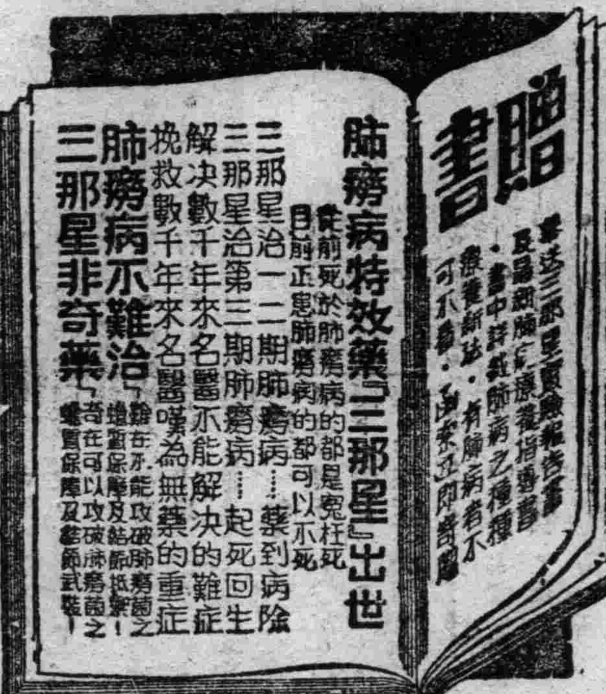

肺癆病特效藥三那星新發明

二十世紀唯一無二、肺癆病特效藥「三那星」其第一主要成分在溶解肺癆菌之抗酸性臘質及脂肪性之內外膜、軟化其結節、使血液暢流、撲滅肺菌、其除成分、藥力深達於患部、克奏其功。

「三那星」治一二期肺癆、無不藥到病除、即最難治之第三期肺癆亦莫、克奏其效、治愈之效、故三那星出世後各國名醫無不接和採用、並視爲治療第三期肺癆之特效劑自有史以來不可解決之肺症、從此遂有救星矣、

三那星之試驗及功能

三那星在中國、已經衛生試驗所化驗證明、藥性和平、絕無任何禁忌及副作用、四季適宜、老幼可服、滿洲之患肺癆者、較各世界、國爲最多、現有三那星特效療肺藥出世、實患肺癆病者之一大福音者將其試驗功能略述如下、

◎文氏試驗管中、實驗「三那星」之藥力作用、則一分鐘後肺癆菌皆消失其抗酸性、至三分鐘後、則其肺癆菌完全殺盡無一倖免、

◎依動物試驗、則發見「三那星」能滲結核病竈內、投檢查之病竈內潛伏之肺癆菌、則盡失其抗酸性此足證其臘質之完全溶解矣、

◎如肺癆病患者內服「三那星」星期佐右則立見喀痰之稀釋體熱之下降、心身愉快等狀態、

◎更繼續內服「三那星」達至六十天以上則顯見體重增加食慾激進一切症狀逐漸緩和終達其回天再造之功每瓶一百廿片服十天定價每瓶上海大洋十元每料六瓶服六十天定價大洋六十元正

（價目）

此三那星有眞者星時注意購買

上海仁記路三十五號美商愛世開洋行獨家經理
哈爾濱道外正陽六道街口美商愛世開洋行

經售處
▲大連、華泰、德記全棧、華西、▲奉天五洲、大成、遼陽義和堂、安東祥泰、▲營口中西、中西藥房、▲哈爾濱、華西、▲吉林五洲、▲黑龍江中西、▲鐵嶺和發久、▲洮南和發順、▲普蘭店康記▲各藥房均售

BIOFERMIN

表飛鳴

腸疾患治療及豫防劑

主治
腸炎　醱酵性瀉痢
乳兒綠便　小兒瀉痢
消化不良　常習便秘
營養不良　鼓腸等

腸炎的主因、大抵爲腸內的有害腐敗以及異常醱酵、乳兒綠便與小兒瀉痢、大抵是起因於腸內有害細菌的作用、消化不良及常習便秘等々、乃由腸的機能變調所致、是以欲治以上諸症、定須殺滅腸內有害細菌、調理腸的機能、方得舉合理的治療効果。

、殺滅腸內害菌——
調理腸的機能——
輔助食物消化——

表飛鳴中含有強力乳酸菌、在腸內得產生乳酸、以殺滅有害細菌、而制止有害腐敗以及異常醱酵、並可調理腸的機能、促進腸的蠕動、以整飭便通、故對於上述種々腸的疾患、確係最自然而最合理的治療及豫防劑。又表飛鳴中兼含甲乙兩種糖化菌、能消化澱粉與蛋白質、以輔助腸的消化、同時且得供給養分於乳酸菌、以增進乳酸菌的治療作用。

【價格】　粉劑　三〇瓦（九〇錢）　一〇〇瓦（二圓四〇錢）　五〇〇瓦（八圓）
片劑　五〇片（七五錢）　一五〇片（一圓九〇錢）　五〇〇片（四圓五〇錢）
（服法）一日三次、粉劑每次半瓦、片劑每次三片。

34－178（O）

日本大阪市東區道修町
武田長兵衛商店股份有限公司
奉天出張所
奉天松島町二十番地

醫信嬰自藥保兒安
師賴孩己片其女康

人之所愛有勝過其自己之子女者乎藥之常識有勝過醫師所知者乎之然則父母爲其子女擇藥能有較醫師所信賴以保其兒女安康之嬰孩自己藥片更佳者乎多數醫師用此兒科聖藥而竭誠讚許其治療功效滿洲柳河孤山鎮濟生醫院

院長王馨三醫生即其一也　王醫來書云『小兒玉羣生後予即不時與服嬰孩自己藥片覺甚有益現齡九月餘日見肥壯皮色潤澤如玉從未發生任何疾可知此藥片眞兒科聖藥爲世界嬰兒造福不少矣』家中備有嬰孩自己藥片者小孩一有食積便秘發熱泄瀉嘔吐腹痛哮喘蛔蟲等病之徵象即有一可靠之兒科專藥以資隨時治理但見子女有病立投此藥可免病態嚴重而在事實上且已救了不少小性命矣　嬰孩自己藥片各藥房皆有出售或向上海江西路四五一號韋廉士醫生藥局購備每瓶大洋七角六瓶三元五角郵力免收

當其健康因努力賑災工作而傷損時、他遵醫囑用韋廉士醫生紅色補丸復其健康增其體力

下面所刊肖影係趙君連城之玉照當民廿各處大水爲災趙君對於救濟工作不遺餘力也許每次水災爲患趙君總不妄其同胞之損失與其自己之疾病每一念及當亦自慰其能盡力工作其能恢復健康韋廉士醫生紅色補丸是其恩物趙君現仍担任江蘇清江浦中國濟生會經濟科主任兼查賑組長來書云『民國廿年各縣水災鄙人因救濟事務繁多乃積勞而成病頭疼頭暈精神萎頓屢藥無效後經清江浦中西藥房道安邦醫生介紹試服韋廉士醫生紅色補丸服用無幾病症漸減半打未完頭痛不作暈眩告瘳繼即精神復原諸症悉愈迄今康健尤勝從前用特書此以謝韋廉士醫生紅色補丸也』韋廉士醫生紅色補丸有益于君亦猶其有益於趙君先生也此丸由其補血健腦之作用已治愈億萬人之血虧神經衰弱背痛早老食滯不眠諸虛百損精力不濟痛瘋瘧疾病後虛弱天癸不調以及其他婦科各病老少男女一列適用　各藥房皆有出售或向上海江西路四五一號韋廉士醫生藥局購備每瓶一元五角六瓶八元郵費不取　一切信件可由奉天和記洋行轉上海韋廉士醫生藥局

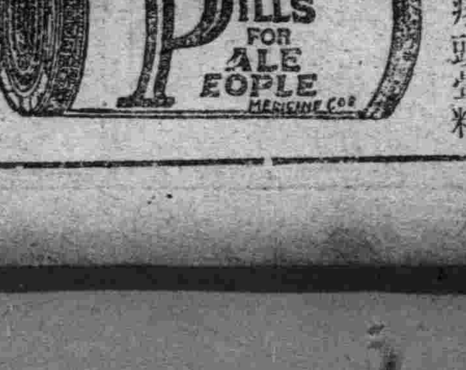

安東市為防止水患 組織江堤期成會員會

【安東】因每年之水災、安東市受極大之打擊、而向奉天戶面移轉之資本家商人、有相當之數目、對安東等來之發展給以一大不安、實有興附屬地築局樣商堤之必要的輿論、甚囂塵上、為達成此目的、以安東總商會為中心、孫總商會長為委員長、各保甲長為委員、而組織江堤期成委員會、廿四日在總商會、舉行發會式、於下月向新京派遣代表、向中央政府陳情、

省下被災縣份 呈報中央請免捐賦

【安東】本埠政界消息、安東省下沿江各縣、此次洪水氾濫、大半遭受洪水之患、損失非淺、惟關於善後對策、業由當局積極籌劃中、近聞各被災縣份、一再電請減免被災區域田賦、畝捐、省署據此、將各縣被災畝數、及被害情形、彙編完善、已呈報中央民政部、請求減免本年田賦畝捐、以紓民困云、

夜市延期十日

【安東】本埠夜市、當開始時、原規定至本月二十日為終止期、惟于七月末洪水為患、夜市因而無形停頓數日、至本月十二日、復又另行出市、現即總商會以夜市已行屆期、故又展期十日、至本月三十日再行終止、當於二十三日已通告一般小販、照常營業云、

鎮江山發現匪賊

【安東】廿五日午後三時半頃、在鎮江山市場通、有審晉器商店店員熊澤古石三君、散步中、被所持手槍之一名匪賊襲擊、彼勇敢與賊格鬥、將行捕獲、然一白旗、賊未得一物而逃走矣、接到急報之安東署以總動員、將鎮江山包圍中、無奈為安東人唯一之行樂地、平常甚為熱鬧、故安東署、關于今后之警備方法、預定講萬全之策云、

安東教育局長會議之第二日

【安東】教育局長會議、第二日即于二十四日、午前九時、繼續昨日在省公署會議室開會、對如左各件討論後、由各縣報告教育概況、至正午閉會
一、關於師範教育之件、
一、關於實業教育之件、
一、關於取締私立學校之件、
一、勞働教育徹底之件、

捲煙酒牌照彙繳

【海城】稅捐局、前奉稅務監督署令、在稅制施行、關於煙酒牌照、一律廢止、本年上季、已發牌照、下季不能換發、着將已發牌照、均行收回繳署、聞該局奉令後、當即通知各商號、迅即送局以憑彙繳云、

一區發現神虫 縣令詳查具報

【安東】本埠縣署一區管界自大水之後、近來各田地間、忽起神虫、遍地皆是、無法制止、凡遭受者田間、即受莫大損失、是以農民以無法制止、現均許願祝禱、以期早日肅清、惟聞近來更形猖獗、縣公署已得詳報、除飭各村詳查被災情形外、復又擬擬方法、以資制止、又其他各村區各村中、發現者亦有、但無如一區之甚也云、

▲錦承線—下行列車
錦州發 午前八時（赴平泉）
發 午後四時五十四分（赴凌源方面）
發 午後四時五十八分
▲錦承線—上行列車
錦州着 午前十時五十五分（由朝陽發車）
着 午後七時五十五分（由平泉發車）

警局大分發藥品

【安東】本埠警務局、茲以此次洪水為患、當此水災之後、關於衛生極為注重、是以特於二十五日用汽車滿載石灰消毒藥類、往四鄉各區分送、俾各區官長責各村戶發放以殺毒菌、而重衛生云、

十月秋高馬肥期 開催馬匹共進會 旅大金聯合紀念賽馬

【大連】關東種馬所、準自十月廿五日起、至二十七日止三日間、在金州東門外、開催第二次馬匹共進會、關此會於月之二十二日、召開協議會、屆期更期會狀隆盛計、由旅順大連金州三都市聯合之下、開催紀念賽馬大會、至於會之決定事項、及加入馬種誌下、

出陳之馬種
第一部 改良雜種馬、（第一類年滿二歲者三十頭、第二類年滿三歲以上至六歲者共二十頭）
第二部 參考馬（第三類繁殖牝馬帶子者五頭、第四類牝馬種五十頭）

出陳資格（第一部）
一、由關東局及滿鐵之牡馬種交配而產生者
二、自己生產者、或所屬生產者但須經過六個月以上者
三、係由該直轄農會推薦者
四、公認為競賽馬、則不得出陳之

各農會出陳馬數

	第一類	第二類	計
旅順	四	二	六
大連	七	五	一二
金州	一〇	四	一四
普蘭店	五	六	一一
皮口	四	三	七
計	三〇	二〇	五〇

至於出陳報名期限、則限於九月末日、褒賞等級如下、
一類 二類
一等一 五〇圓 一 一百元
二等二 五 圓 二 五〇圓
三等五 一〇圓 三 二〇圓
四等十 七 褒狀
四日、凡報出陳者、須於十月二十四日送入區內、至十月二十八日閉會後、始准領出云、

市役所召開會議

【旅順】朝日町市役所長、米富規雄氏、於本月二十四日星期六、午後一時、召集滿日市會議員二十名、特開會議、討論維持本埠滿日商況、振興地面、發達等事云云、

菜蔬種售組合 警察將加限制 非組合員不准強廹過秤

【哈爾濱】哈爾濱菜蔬種售組合、原以曠上瞞下之卑劣手段、奔走運動、得到市署之一紙批示、凡組合員以外之園民、不能強制徵收秤捐、同時亦不得強制令園民加入組合、料該組合得到此種批示后、藉風興浪、僱用教師爺二十餘人、都是十八般兵器件件精通之打手、每日清晨在太古街菜上、歪帽斜眼、意氣洋洋、流氓態度、十足表現、一般園民、不遠十五里以外挑來之菜、上摩肩膀子、下摩腳掌子、費盡經年之工夫、流出多少之血汗、每担菜蔬、充其量不過國幣一元、一家大小、賴此維生、不圖尚須受此一層剝削、因此園民不肯甘受剝削、拒絕過秤、於是惹起本月十七日之群毆事件、聞負有治安責任之警察當局、恐事件之愈鬧愈大、將根據市署之批示、嚴厲限制該組合、強迫非組合員過秤納捐、既不失市署之尊嚴、又可免將來之紛爭、惟菜蔬組合、雖然有共名、而等於撤銷矣、

刑事獲竊犯

【瓦房店】復縣警務局司法刑事張國村、於二十三日午間在榮陞樓小賣所、捉獲竊取裘和店賊人羅玉臣一名同日又在西山口路上、捉獲搶取東華棧宮乃智浦仁東等財物賊人、張彥臣一名、不日解送檢察廳、偵查觀訊矣、

方擬金屋藏嬌 詎知河東獅吼 紅顏薄命重落風塵

【撫順】在柳巷裡、名噪一時、頁有紅姑娘綽號之金花者、曾樹艷幟於日滿月順等各班、一般走馬章台、看花北里之隊觀公子、落帽王孫等、會爭相報効於一時、以故知名之士、貴紳富賈、常出入其門、蓋以工於聲媚、則具一種柔情溫絲有屬人之魅術也、市內有鉅富紳士某者、已屆耳順之年、自命倜儻非凡之人物、拜倒石榴裙下者、非一日也、據某方面消息、王於前數日慨解義囊、出金千三百元、為之脫籍、藏諸金屋、方擬消磨共甜蜜歲月、豈期突遭河東獅吼、遂至冰火不容、於萬般無奈之下、惟有忍痛割愛、金花遂重落風塵、再操舊業藕斷絲連、若即若離、外人鮮有知其內幕者、但王某每日尚不斷徘徊於香巢裡也、至於如何結果、容訪明詳誌、

數年苦守待夫歸 一朝夫亡妻殉節

【大連】林姜氏、現年二十八歲、係農民姜宗成之長女、籍屬由東省榮城縣、自幼許配林富深之子為妻、過門來十數年間、僅生一女、年十歲、因林家寒微、從夫來連、與翁姑同居於寺兒溝王家屯自來連後夫即外出、數年間、雖有音信往來、但未見一歸、姜氏苦守寂靜、上奉翁姑、下撫幼女、未會稍有規外、翁姑以生活維艱、恨子不寄膽食之資、還怨於兒媳、屢迫姜氏改嫁、藉減生活之捐負、姜氏深念夫妻恩愛、不忍離去、甘願窮守之、因故翁姑不以兒媳相待、視如眼中之釘、有時斷抑衣食、更以虐待相加、姜氏長夜流淚、惟盼夫歸、以白宛情、不意禍不單行、近由友人傳來凶信、謂夫在上海某工廠、患病身死、望眼欲穿之姜氏、如聞晴天霹靂、痛不欲生當夜投環自殺云

藤本署長已履新

【錦州】轉任錦州領事館警察署署長、原關東局衛生主任藤本重一警部、當於月之二十五日午後一時卅九分、由連攜同眷屬到錦履新云、

蝎蝎產怪蟲

【拜泉】東六道街路北東興泰油坊後院、楊姓蓄草內本月十九日忽各產生細蟲壹條、當經本家用裁尺度量、長者一尺八寸五分、短者一尺零五分、淺黃色、細如掛面條、一時轟動全城、往觀者如堵、現經東門警所、將此蟲取去、用玻璃瓶裝水蓄養、現仍活着、隨時呈獻各官閱看、着令保存以備科學家研究云、

西站土壩決堤 彰武城被淹

【彰武】水火無情、誠不謬也、本縣車站西北一帶、成汪洋澤國、縣城外居民、人心惶惶、當局以、災有害民生、糾合商農千餘名、出工挖掘水溝始將該水順入柳河內一節、已誌本報終因其土質沙性、時被冲塞之概、又兼二十二日、天降大雨、水勢更為澎湃、終於昨二十三日、復糾合商農數百人、赴站西土壩處、預防水患攻城、因上流水大、填處更見漲、是日晚、商農加班看理、於午夜一句鐘許、水勢愈大、將土壩冲毀、如萬馬奔騰勢似山倒、平地水深七尺許、隨將鐵路冲毀一段、計道木五十餘節、水勢蔓延、由北門外向東流、北門外房屋、冲毀百數十間、水勢洶湧、其內居民均移高埠處、其被災之數目損失狀況、俟訪再誌、

教育界經費改制

【撫順】縣教育局、近通令各校、施行改名制、已誌前報茲又規定各校之經費、均由各該當地籌款、如千金寨之各小學校、九高、民一、國小、附小、等校之經費、均由千金寨村公會擔負、共學級為二十八級、教職員二十四名、平均每名月薪約在三十元左右、共計約在八九百元、似此劃下千金寨村公會、頗感困窘、惟中學以上、如縣男師、男中、及女師女中等校之經費、則仍由縣內負擔云、

撫順防空陣容整備 演習豫行案決定

【撫順】防空協會支部、擬於來月下旬舉行之以奉天為中心之防空大會、於日昨假煤礦事務所會議室、開第二次協議會、主催連絡編成之演習行事討論結果、大要有如左列各項之豫定案、亦正式決定、
九月二日、防空團訓練開始、十日、各分團訓練終了、十一日連絡會議、十四日綜合訓練豫行、十八日見學練習、二十四日、防衛隊編成、二十五日連絡會議、
以上即煤都防護團之陣容、刻下已時常作豫行演習模樣矣云、

自衛團斃匪獲械

【西豐】城廂警察署長黃寶田、蒞新以來、對於警政、積極進行、不遺餘力、乃近日以還、鑒於四鄉胡匪之益甚、而尤關東娶、特極力城廂治安、抽調所屬、組織脚踏車隊、於每日晚六時、由巡官班志超、每日長分班督率、赴街梭巡、狀甚威嚴、實行以來、頗收治安之効云、

滿電出席團一行來撫

【撫順】月之二十五日、滿洲電氣大會出席團、一行計百四十四名、搭午前十時二十分列車來撫、下車後、即赴撫順煤礦各重要部份視察、正午由煤礦方面、在俱樂部開招待宴、午後三時五十五分車離撫云、

長嶺縣境鼠疫猖獗

【長嶺】地接蒙荒、每當夏秋之交、輒有疫病流行、本月七日、三合堡農民、楊祿全家五口、因染患類似百斯篤、未出旬日、相繼死亡、未幾東固魯嘎屯、又發現此種疑似患者、嗣經縣署公醫、及防疫班檢驗結果、確屬眞性腺百斯篤、此病初患時、周身疼痛、溫度增高、淋巴腺腫脹、鼻出血、最遲不出五日必亡、據調查所得先後罹此死亡者、已達十七名之多、但此外尚聞有未經發覺者甚多、防疫班已積極預防、刻正施行宜傳消毒、及血清注射並隔離等手段、然據醫學家考查、人民常識簡陋、對此已呈猖獗之鼠疫、一時殊難撲滅大有蔓延之虞、故一般識者、莫不咸存自危談虎色變云、

王司令赴鳳視查

【安東】本埠安東地區警備司令部司令官王殿忠中將、茲以夏末秋初、關於方事務及各軍事教育、亟應視查整頓籍資改善、乃於二十二日朝、

奉山錦承線 行車時刻 九月一日改正

【錦州】據訊、奉山錦承兩線、行車時刻、現經路局加以改正、茲將到着行駛、每次開車時刻、採錄誌左、

▲奉山線—上行列車
錦州着 午前二時一分
發 二時十四分（奉天總站行）
發 午前六時十分（由錦發行車）
着 十一時五一分
發 午後〇時一分
（北平直通車）
錦州止 午前八時三十九分（壺蘆島輕油）
午前十時三十六分（由山海關發）
午後六時十五分（壺蘆島載油）
午後八時廿四分（壺蘆島混合）

▲奉天線—下行列車
錦州着 午前三時五十八分
發 四時十四分
着 午前六時
發 六時十二分
着 午後一時三十二分
發 一時四十四分
着 午後六時二十分
發 六時三十分（北平直通車）
錦州止 午後十時四十五分（由溝帮子發）
午後四時四十分（由大虎山發）
錦州發 午前九時三十八分
發 午前十時十分（赴山海關行）（赴壺蘆島行）

洪財次長撥款 救濟錦省災民

【錦州】財政部次長洪維國氏現因時值青黃不接之際、錦義兩縣無衣無食之災民甚多、每日顛沛流離、乞討長街、殊堪憐憫、乃慨撥賑款一千元、由錦州鴉片專賣公署、洪維世署長、轉交錦縣賑災委員會五百元、購買小米二十石、現已運於義縣七里河子車站、以備發放云、

為提高村長薪俸 規定獎勵賞與法

【錦州】本縣各區村長、薪俸向係一致、現為提高其薪給、并考查其成績計、經前次縣務會議、由內務局長提出公決、擬製級次晉賞辦法、茲誌於次、

模範村長	普通村長
第一級五〇元	第一級三二元
第二級四七元	第二級三〇元
第三級四四元	第三級二六元
第四級四一元	第四級二六元
第五級三八元	第五級二四元
第六級三五元	第六級二二元
第七級三二元	第七級二〇元

但右表、模範村長、每月由三十二元起薪、如成績好者、即行晉級、併增其薪、其普通村長、由二十元起薪、共掄薪之法、與模範村長相同云、

董巡捕周急濟困

【新民】本邑七區于家屯住戶李萬龍者、年逾知命、以農為業、於昨來縣赴集、購買豆油五斤、盛於盆內、行抵大高胡同、稍為休息、將油盆放於身旁、適有西街住戶魏尚久之幼子、年甫四歲、途經該處玩耍、竟將油盆撞洒、李某回顧油已洒淨、因係幼童、無可如何、只得徒呼負負、仰天大慟、旁觀衆人圍繞、值日警署巡捕董義民氏抵此、遂上前盤詰、始悉一切、憐其貧困可憫遂出洋五角、以慰其心、李某稍謝而去云、

伊基高夫將軍葬儀 會葬者達二萬人

【哈爾濱】當地白系俄人事務局長、故伊基高夫將軍之葬儀、二十五日午后一時在士官街俄國寺、盛大舉行矣、會葬者男女學生青年團、在留白系俄人等達二萬餘人、為近來罕見之盛儀云、

各學校教讀詔書

【本溪】縣邑各中小學校、自經縣公署召集會議、頒發詔書後、均捧奉回校、從事教授學生、讀寫詔書、以期一般學子、明瞭詔書之眞締云、

大汽車顛覆 乘客車掌受傷

【哈爾濱】交通局第六一六號大汽車、司機陳世魁、於二十二日下午二時半頃、由西門臉向十號行、行抵花街園分所前、正在下坡之際、運轉速度超過三十哩以上、不意由對方馳來斗馬車一輛、該司機恐與斗車衝突、將車欲向左側開避之時、不料大汽車、被修道所放置石頭、將車顛覆大汽車內、共乘客十四名、其中一名受輕傷、名稚選一、注上上號安埠街、門牌二百五十二號、女車掌趙連琪（一七）、胸部受傷甚重、當即入市立醫院、應急手術治療中云、

來函照登

大主筆先生台鑒敬啟者八月十六日貴報新聞欄內列載王署長率警掘壩洩水毆傷看壩農夫一則敘等閱悉之下不勝駭異因其內容與事實諸多謬悞今將其事實經過披露於左請諸明公亮察焉查遼中縣八區以蒲河時漲害及田苗數年前乃沿河北岸築長堤一條直貫我新民境內前當堡前然此堤雖已告成而彼方心猶為未足屢欲在時當堡村南修橫壩一道以阻堤外之雨水下流設此壩築成則前當堡等十六屯成澤國矣故前當堡等十六屯與之抗訟多年結果是將彼方欲築之橫壩罷兒不意於今夏遼中代表康玉臣隆玉書等率領多人窃自前當堡村界韓家坟旬內築成南北橫壩一道逼水北傾淹沒田禾數千畝是以敝村農夫數人前往勸視而彼方竟開槍平射農夫等想際此青紗幛起之時持槍者定非好人乃電告我方大民屯警察署王署長當即率警來至堤彼方瞥見復行開槍射擊斯時王署長率劉保長奮往直前而劉長在盛怒之下用佩刀將彼方放槍之趙某剖傷一處貴報所載韓化普之扎傷並打傷看壩人四造與事實相違嗣後經新遼兩縣指導官解決將韓家基旬內彼窃築之橫壩拆毀而貴報所載韓强掘毀韓家墳段之長堤兩丈餘者亦屬不合事實按王署長調任三區不過月餘與地方本無聯絡此事之發生時間又極短促焉有受賄之機會並查王署長人品端方行為廉潔即在新民縣衛警譽亦卓著於四鄉何致有受賄之行為而敝村以公理即能戰勝彼方何用行賄乎貴報所載之各條均與事實相違想係傳聞之誤恭請大主筆主持公理准予更正則感大德於無涯矣敬請撰安

新民三區前當堡屯農民等全啓

體育欄

滬上大體育場 工程即將完竣幹道拓寬 游泳池與體育館已完工

【上海通信】本屆全國運動會已定國慶日在本市舉行、現距會期已僅月餘、在市中心區新建之會場想為一般人士所注意、中央社記者昨特往該場參觀工程情況、茲分誌如下、

交通幹道已加拓寬

全國運動會會場中、市民前往該場參觀之必要幹道有二、一由虹口公園經西體育會路、翔殷路一由狄思威路經□美路挽會場、市公用局為恐屆時車輛擁擠、已將翔殷路西段拓寬、目下全部工程均已完成、實為會期中交通上之重要設施、

田徑場內施工將竣

田徑場二十餘層之看臺、及東西大門完全部完工、其外形為紅色磚砌之圓門所聯貫、內部看臺、則純屬鋼管混凝土造成、線條美觀、座位舒適、場中現在由數十工匠脈草皮惟五分之三、尚屬土地入約週內可以數設竣事跑道土基已築就、東西兩端二百米跑道、則正用壓路機滾壓碎磚、一部已舖煤層、藁臺下之臨時商店尚未隔開、電燈已裝就、

游泳池體育館竣工

游泳池及體育館均已全部完工、游泳池已放水、惟均鎖閉未能入內參觀、目下約有工人二百人正從事下水道之舖築、會場附近之馬路及停車場修築與整理、至下月中旬當可竣事云、

各路對抗賽 新京冠軍 奉天亞之

鐵路總局主辦之各鐵路局對抗比賽、自廿四日起、亘二日間、在奉天國際運動場舉行、結果、新京鐵路局獲得冠軍、奉天鐵路局亞之、哈爾濱鐵路局為第三位、齊齊哈爾為第四名、各運動項目之得分如左、

	哈爾濱	齊齊哈爾	新京	奉天
棒球	2	1	3	4
網球	3	4	1	2
足球	1	2	3	4
排球	2	1	4	3
籃球	3	1	4	2
射擊	1	2	4	3
田徑	3	2	4	1
共計	15	13	23	19
順位	3	4	1	2

蘇聯航空下躍競技大會

莫斯科訊、蘇聯之航空傘下躍家（Parachutist）全國競技大會將於八月六日至十五日於莫斯科舉行、項目中包括試驗下躍、航空傘游藝落地準確比賽以及遲緩下躍（即延遲開傘時間之下躍）等、航空傘下躍於蘇聯發展成為廣泛羣衆運動實始於一九三三年、成千萬之青年工人、僱員及集體農民於各企業機關及集體農場所組織之數百團體中已完全熟習航空傘下躍之技術、蘇聯全國設有三百以上之航空下躍塔、莫斯科並設一航空下躍術之高級學校專門訓練航空下躍之高級人材、蘇聯工程師蘇維特斯基並發明一種最優等之航空傘、現在大規模製造中蘇聯航空傘下躍冠軍之人數亦與年俱增、飛行家吉塔諸夫曾做二二五〇次下躍、託爾夫二二〇次、巴畢特斯基二一六次、皮特洛夫一八〇次等、

航空蘇聯傘下躍家保持數種世界紀錄、例如意夫多吉莫夫之遲緩下躍、（七九〇〇公尺自由下躍式）、十七歲少女卡尾瓦之遲緩下躍（二七〇〇公尺之高空下躍即是利亞七七五〇公尺自由式）庫塔洛瓦之七七五一六公尺之高空下躍特別驚人的為吉比林之夜間綏遲下躍（三六一〇公尺自由式）及巴畢特斯基之夜間高空下躍（七四〇〇公尺自由式）

滬扶輪盃國際網球賽

上海通信滬扶輪盃國際網球賽十八日舉行複賽、中國以二對零淘汰日本、得決賽權、另一場英美一對一成和局（二）勝負之分尚須視二十一日之雙打組決賽、比數如下、（一）張定釗（中）六比二、六比一、六比三勝大野、（二）林寶華（中）六比二、六比零、六比二、比六一、勝須藤（日）英美之戰、結果、（一）卡遜（美）二比六、六比四、二六、六比一、勝德孚、（英）（二）此組爭鬥殊烈、頗見精彩、（二）潘禮賓區、（英）六比二、六比三、六比零、勝史規亞（美）香港通信許承基十八日下午三時乘葛𨑨加拿輪抵港晚習省遊覽、二十日原輪返爪哇、

明治大勝 維爾退北

【東京廿五日電】遠征日本之美國維爾大學棒球隊對明治大學棒球賽、廿五日午後假戶塚球場舉行、結果以五月比零、明治大勝、

零賣所又開五家

【本溪】警務局前曾佈告、招募縣城內鴉片小賣所五家、合格者五家、現均開市計有第一香零賣所、湖春樓零賣所、芸香閣零賣所、同興久零賣所恒記零賣所等五家云、

世界最大運動場 容十五萬座位 將在德國建築

【努連堡電】建築技師斯皮爾、現已遵照希忒拉令繪就可容十五萬座位之世界最大運動場圖案、該運動場將建於努連堡郊外、在每年國社黨大會開幕時舉行民衆大會之魯特波爾廣場附近云、

加藤隊長來撫視察

【撫順】新任奉天憲兵隊長加藤中佐、外帶隨員一名、於日昨（二十四日）乘午前十時二十分車來撫、作初度之巡視、站頭出迎者有撫順憲兵隊長等、下車後即赴憲兵隊少息、旋作煤礦視察云、

四千公里之摩托自行車競賽

【莫斯科訊】本月底、舉行大規模摩托自行車之競賽、其路途為莫斯科、哈爾可夫、奧地薩、基法、列寧格勒、莫斯科、全路長四千公里、競賽自的、為試驗蘇聯所產摩托自行車之耐度如何、全路程擬以二十五日竣云、

各學校相繼開學

【通化】本邑各校、現在暑假期已滿、又屆秋季開學之期本校各級職教員等、業經縣署派定、並榜示在案、各級教員均奉令於本月十四日、正式開學矣云、

滿鮮中等選拔棒球賽 昨日開幕比賽

奉天日日新聞社主辦之第二次滿鮮中等學校選拔棒球大會、廿五日午前九時半起、假奉天國際運動場舉行、參加學校達十校、俟盛大入場式後、由宇佐美總領事之始球式、旋開始鎮南浦商工對撫順工業戰、是日正逢星期日、且為無風晴天、觀衆擁擠、極形盛況、該賽結果如左、
▲鎮南浦商業對撫順工業戰、二五A比一、鎮南浦商工制勝、
▲奉中對奉商戰、以廿七A比零、奉中完全擊退奉商、
▲京城師範對京城商業戰、兩軍力量伯仲至第四局時、兩軍善戰、皆未得分、第五局、京城商業、先佔一分、然至第八局時、京城師範奪取一分、遂成平局、最後京商幸得一分、遂奏凱歌、

手挽貨車收容所 決設於汐見町 不日動工今秋完成

【大連】署保安係前當交通會議時、會提出道路取締及街衢整理之議案、陳情當局、得蒙許可、今者各署本諸新取締規則、將全市各街兩側、向日商民放置之車輛、及堆積中之貨物、如數掃盡、惟大連管內之西部市內向有運搬貨物之車夫、到處散宿、手挽貨車、因不能與車夫遠離、故各街兩側、總不免有車輛、隨同車夫而散置、故欲徹底取締道路、禁放車輛、須着手於車夫宿舍、前者曾有收容車夫、設立車夫收容之議、因無適宜及址、經選定之下、仍以寺兒溝汐見町方面爲最宜、蓋該處屬近苦力窩、位居偏僻、又近埠頭、往來甚便、經詮衡之下、決在汐見町二番地、限、四千坪、建築宿舍、設以放車之場、可容全市之人車、日內即行動工、秋後便可開始收容云、

爲烏占鰲孫隆南、並及會董評議員共二十五名、茲聞新任會長會董評議員等之委任書及聯任書、業經關東局及地方事務所頒發到會、各新任會長等、接到正式委任書後、爰於昨二十二日正式接收視事、通函各界宣言就職云、

鎭江山樹日海軍旗

【安東】旅順要港部、於今春在鎭江山上建築一大國旗揭揚柱、惟對日本帝國海軍旗、尚未備製、殊爲遺憾、近聞安東海友會各會員醵金、並承水先人組合會之援助、在京都謹製一日本大海軍旗、預計於九月十七日、當黃海大戰紀念日時、擧行揭揚式云、

分所長升爲署員

【遼陽】邑城廟警察署大北門分所長張效恒、任職以來、精勤謹愼、幹練有爲、久受上峯嘉許、近因該署署員李務岩升任小烟台署長、遺缺即以張分所長升充、以示鼓勵、該分所長奉委後、即赴任到差視事、至遺北門分所長一缺、現正物色妥員接充云、

縣視學視查各校

【安東】本埠教育局視學何繼先、茲以市內各學校業已開學、正式上課、關於各校設施及教授種種方面、均應詳爲視查、藉以指示改善、聞該視學自即日起、即行出動、分赴市立各學校視查、聞市內視查畢、預計明後日再轉赴安東鄉區各校詳爲視查云、

霍朝印一箭双鵰擬拐跑 陳云漢煞費苦心果找回

【哈爾濱】道外東南陽巷門牌　號住戶陳雲漢、五十三歲、以賣苦力爲生、有女樹青年才十六、因生活困難、乃倩新發屯住戶、現充老巴奪烟草公司工頭霍朝印、介紹至該廠地窖內、充當女工、每日朝出夜歸、每月收入補制家中用度、生活賴以維持、不圖霍朝印乃色中之惡鬼、曲盡其誘惑之能事、近水樓臺、月果先得矣、該場有女王玉桂珍者、年僅十五、住南崗下坎難民區、十段門牌三號、係苦力王寶榮之童養媳、每日上班下班、與陳同道、因所處境遇相同、隨引爲知己、樹青既與霍愛好、桂珍頗爲嘆羨、嗣經樹青之撮合、霍竟得一箭双鵰、由此花前月下、時留三人足跡、影院戲園恒見三人芳範、愈戀愈熱、以至不可開交、各以家庭之束縛、不得自由、乃核計三十六着、一走了之、於是於本月十六日早五時半、各以赴工場作爲名、逕至車站、由霍買妥去安達車票兩張、送之登車、逃之夭夭矣、陳王兩家、至晚未見歸來、四出覓尋、毫無蹤跡、聞人風傳、似逃向江北、於是陳云漢、於三十日早朝、乃不辭勞苦、追蹤直至安達、遍訪無着、正欲悵返、適行時、見車站附近一家民戶之窗內、似有人頭鑽動、審視之、果樹青及桂珍也、正是踏破鐵鞋無覓處、得來全不費工夫也、因此將二人捉將車內、拉回哈埠、隨在警署告發、經二女之口訴、始知霍朝印艷福不少云、

滿商會長就職

【安東】本埠附屬地滿商會業經決定手續選出新任會長、

澁谷隊長招宴要人

【齊齊哈爾】齊齊哈爾駐屯澁谷新本部隊長、於二十三日午後、在齊齊哈爾旅舘、招待在齊日滿要人、作就任之施禮、極爲盛會、於八時半散會、

教員是否誣賴乎

【新民】本邑七區管界、北揭村立學校、教員梁景貴者、前因避者梯子匪難、携眷逃往他處、所有餘糧數斗、均被匪人吃盡、及匪去後、該教員回時、聲稱國內有國幣八十元、立向招待胡匪之同村農民孟昭明崔柏林二人索要、迫令賠償、該二人謂因在强迫招待之下、並未見國幣之影、因此雙方、各不相讓、該梁某即具情呈報、警務當局、經局傳訊後、對於梁某有無誣賴等情、案將轉送司法公署訊辦、至於將來如何結果、容訪再誌、

警察隊剿匪獲勝

【寧縣】警察騎兵一中隊李小隊長、韓小隊長、帶騎兵數十名、往赴四區搜查匪賊、行至小鬪山子屯、當經張殿有之妻報告、即日早晨竄來匪四五十名、即將張殿有、以及工人曹禿子綁架逃走、該隊長等即帶隊追擊、結果匪勢不支、逃竄將張曹內票兩名扔下、并獲匪人楊德榮一名、業於當日下午一時帶城、送縣法辦云、

城防固治安無虞

【黑山】本縣自入夏以來、匪類跳梁、搶劫之事、日有所聞、迭經警團痛剿、胡匪終未得逞、惟青紗帳起、警局長傳良、及各指導官、一再討論、而雖四鄉屢遭警隊剿捕無憂、而縣城警務尤爲切要、故大張警網、曉諭商民、每日啓閉門戶、按規定時刻遵守、城內一輪流防堵、而於早晚入城人士、警官警士、自衛丁等、晝夜加以檢查云、

長岡廳長抵吉動靜

【吉林】二十二日來吉之長岡總務廳長、於二十三日午前訪省公署、聽取孫省長、中野總務廳長之報告省情、十時半至市政籌備處、更乘汽艇自松花江上視察江岸改修之工程後、赴農事試驗所、午後一時與一官民分別會見、自午後六時半、招待在滿各機關代表者、

三機關首領易人

【吉林】滿洲國協和會吉林省事務局事務長高附與、呈請辭職、已蒙中央協和會照准、遺缺由中央協和會、派小川氏來吉接充、滿洲電報電話會社吉林出張所所長馬象圖氏、奉管理處令、轉任哈爾濱電報電話管理處總務科科長、遺缺派後藤氏接充、吉林區地司令部顧問田中、奉令轉任新京地區司令部顧問、遺缺以三毛中佐接充云、

實部調查農作物

【錦州】實業部、爲預防農作物、發生黑穗病、於本年春耕之時、至於全滿主要縣份、施行種子消毒、施行之後、成績頗爲良好、刻間禾稼、均已出穗、於斯時代、乃有調査之必要、以詳收穫量、較未消毒者豈減、實部乃有派員赴各省縣、實地調査、以核成績之優良否、錦縣公署、刻已按到部令、謂日內即有委員、到縣調査、此項消毒之農作物、如該員到縣時、須加以保護及協助、縣署奉令後、已於月之廿一日通令全縣各區公所一體知照云、

村政練習員定期考試

【錦州】縣公署、爲深造村治人材、乃設村政講習所、招考關心村政者、入所傳習、而資領略、區村政治之學識、期於出仕、造福於民、其第一第二兩期、已先後卒業、致第三期、開始在即、爲期收集純粹人材計、特行招考入所者、定額爲五十名、業經佈告多日而定、本月二十五日考試云、

小林廳長初度巡視

【錦州】省公署警務廳小林廳長、着任以來、對於警務刷新向上、抱有積極改進決心、於二十三日午前八時、親蒞錦縣警務局、及城內警察署、作初度之巡視云、

周檢察廳長榮轉安東

【撫順】縣千金寨地方法院、檢察廳長周鴻鈞氏、自到任以來、勵精圖治、鐵面無私、政聲遠揚、久爲上峰所倚重、近聞已奉到高等法院令調轉爲安東縣地方檢察廳長說、至於遺缺、着令西安縣地檢廳長陳桂林氏接充、現周廳長正趕辦交代中、一俟新任陳廳長到任、即赴安東履新云、

路局開遊藝大會

【彰武】本驛代理站長王志淸氏、及本站帮分所長李嵐峥氏、本站愛護村長王富、以及鐵路局、特派專員一名、籌辦愛路遊藝大會、在站台上高搭彩棚一座、全備班員十餘名、於昨二十一日上午十時、首由王代站長、發表愛路訓詞、各界來賓、鼓掌歡迎、然後鐵路總局愛路遊藝班、班員開演双簧京劇、魔術、雜耍、文明劇、直演至下午十二時三十分方止、王代站長派人特備、棹櫈招待各界來賓、路局特派招待員一名、敬備茶點多樣、招待本站轄境各愛護村長、圍觀者人山人海、頗極一時之盛云云、

廣泉公善擧可風

【鐵嶺】八區阿吉堡子、廣泉燒鍋主任張明初、當善不讓、去歲區水災爲患、曾捐助大批糧石、於昨二十二日又向縣賑委會、捐助紅糧六十石、放濟五八區災黎、各村佩民無不頌主大仁德云、

女竊犯越禁而逃 官追急畏罪自刎

【吉林】北大街四十八號院內、住戶劉氏婦、有白面之癖、每夜在夜市及繁華市中行竊、於月之十九日、被吉林警察捕獲、送吉林城內警察所、不意劉氏、於人不備之際逃出、回至家中、於警察尾追之后、至室操起菜刀、竟爾自殺、及警士何某等二人趕到、劉氏已自刎於室內、當報告吉林警察所司法科、電話告知法院派驗吏到場檢驗、以結案件、當將警盡將劉氏之子當所訊辦、並研究其自刎原因云、

警廳演衛生電影

【吉林】省會之衛生、由吉林警察整飭之下、確有相當之進行、現在吉林警察廳、爲增進人民之衛生常識、擧行放映宣傳衛生電影、由八月二十四日起開始、至二十七日公開歡迎人民參加、地點二十四日在重來運動場、二十五日在大馬路兩級小學校、二十六日在德勝街天游店院內、二十七日在臨江門、兩級小學校、每日下午七時起、歡迎市民入場、必有一番擁擠盛況、每日各所管警察署、派警維持秩序云、

保甲制度安居樂業基礎 自衛團護村城壁

【通化】縣署佈告、對於保甲制度、未能貫徹、以致未獲保甲法上之美滿效果、今將保甲制度、略申告於左、一、今番政府、爲謀比隣互愛起見、使人民相倚相助、以維地方之安寧、防止不測之緊急危害計、頒布保甲法、以期實施爲宗旨、二、保甲制度之組織方法、對於詳細內目的、已由各區警察署長、指示本案、保甲制度之概要、張貼佈告、使縣民週知、并詳細了結、其意旨務期至急、着手實施、而施安居樂土之實現、三、一村內之住民、按十戶爲一牌、合牌而爲甲、按每區警察署管內之甲合而爲保、各保甲牌均設長、牌負監督指揮之責、四、牌內之住民、均按連坐法、實行連坐、倘於其牌內、發生爲匪者、速爲逐出、使其脫離連坐、或通匪濟匪、及其他不法行爲、或報官署、懲治爲要、如有前項、不法情事、隱匿不報時、按戶各處罰金二圓、但於事前報告警署、或使本人自首、或將其逮捕、送交官署時、非但免罰、且予獎賞、或表彰之、五、爲各保各甲之村民自衛起見、而組織自衛團、因此團員、由於村民十八歲以上、四十歲以下之男子充之云、

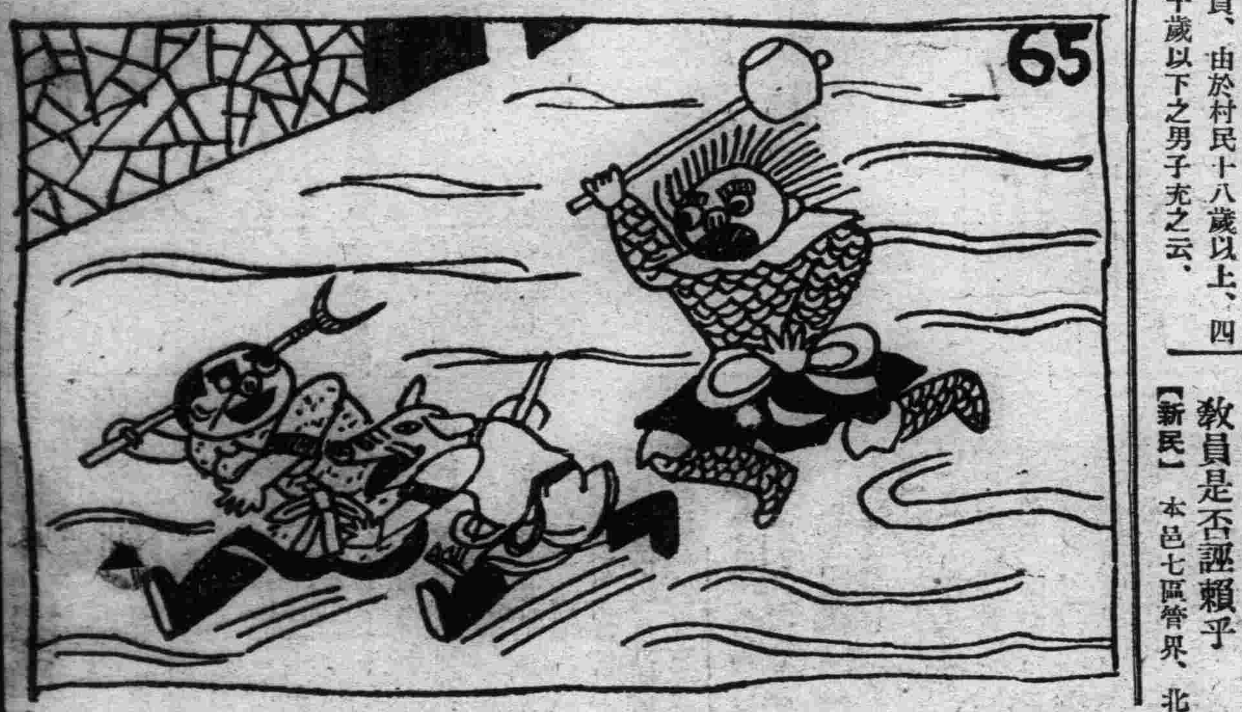

於是孫悟空跳出妖府之外、現了原身、和八戒沙僧商量救出三藏之策、八戒道、『依我看、還是讓我和老沙先去索戰、你在水面等候、我們若能擒就擒住、不然、做個佯輸引他出來、你好拿！』悟空沉吟不語、沙僧道『哥哥放心去水上等候我們！』

悟空只得依了停立水外岸邊等候、且說八戒和沙僧二人、闖至門前、厲聲高叫道、『潑妖、送我師父出來！』小妖急報知那妖精說、『門外有人要師父』

妖怪道、『這定是那潑和尙來了！快取披掛兵器來！』

妖怪結束已畢執兵器在手忙命開門、赤將出來看見八戒沙僧對立左右、那妖邪擧銅鎚劈頭就打、沙僧八戒在水底下和他鬪經兩個時、不分勝負、沙僧八戒遂回頭敗走、那妖怪扯着大鎚、隨後就趕、

奉天日語學院 續招新生

級別、高級科專修科及各科插班生、
額數、高級二十名、專修科二十名、
插班生十名、
開學、現已開學九月一日以前隨時入校
校址奉天大北邊門外無線電台（滿電二四八三號）
（另有詳細簡章函索附郵二分即寄）

奉天電報學校招生

一、入學資格 預科高小及公學堂卒業本科初中畢業或同等學力者（有畢業證書者免試）
二、考試 外城者隨到隨考 外縣學生有各教育機關及行政機關公函
三、保送 保送者准予免試入學
四、校址 奉天小南關大街
（本校備有招生詳細簡章函索附郵票三分即寄）

奉天文化學院招生

一、級別 一、初中第一學期新生五十名 二、初中第二三學期編級生各十名 三、高中補習班及日語專修科各二十名
二、考期 隨到隨試
三、院址 奉天大南關東小什字街（簡章函索即寄）

高小國史參考書

增訂再版 內容修訂篇幅增加定價低減
本書比初版增加三萬餘言附有本國地理參考資料及各項統計表國史瑣錄等實爲研究文教部出版之國史及本國地理兩科之唯一參考書也
編者張硒忱
發行所奉天大南門裡古雅合鼓樓北中華書局
代售處各國各大書局 定價幣八角（函購國費在內寄）

奉天日滿書院分校

本院爲造就滿人有志青年起見不惜性血並以使滿日人民親善爲目的頗蒙各界讚許近因本院校舍不足敷用又借到本埠大西門裡路南樓房上下兩間空氣很是清爽上下寬綽增設添班以期完善擬於九月一日分班授課恐未週聞特此宣揚並將所開之班列左
（班別）速成班 深造班 高等班 研究班
（額數）新生百名 插班生隨到隨收
（開學）九月一日
校址 奉天大西門裏瀋陽縣胡同 分校本埠大西門裡路南

奉天東亞中學堂 日本中學預備科 招生

男女兼收
一、新生五十名插班生十名
一、考試日期八月廿五日 請求免試者無效
一、其他費用工讀保送免費留堂任用以留學等相情函索簡章即知附郵票三分
一、堂址奉天大南關前東北大學西側

奉天交通職業學校

一、通信甲種科 資格高小畢業或同等學力者 考試科目國文算術
二、通信乙種科 鐵路郵務科 資格初中畢業或同等學力者 考試科目日文國文常識
三、保送及免試 一、各地方教育及行政機關用正式公文保送學生免試入學 二、外縣學生有畢業證書者准予免試入學
四、考試日期 自即日起隨到隨考
五、校址奉天大北邊門外洮昌路西（簡章函索即寄）

奉天鼓樓南
志雲翔號 復業開幕 歡迎主顧

敬啓者本號開設奉天省城十有餘年創製時鞋新帽辱承各界嘉奬實深感謝不意客臘失愼遭受火災損失甚鉅善後諸事粗具眉目蒙各方朋好者盡力援助復業現已籌備就緒謹擇於陽曆八月二十五日開始營業適値商業競爭之際各貨一律賤賣本號新出品女生進步鞋爲推廣營業起見定價格外低廉運售流行百貨無美不備爲荷惠顧敬希駕臨一試方知言之不謬也
經理陳振庭謹啓

奉天職業學院廣告

一、募集 電報日語專科生各十五名
二、科目 電報日語外鐵路郵務輪船規程
三、考試日期 八月十日隨考入堂課
四、待遇 畢業本院保薦路電報郵務其他各局服務
五、地址 大東邊門良安胡同 簡章函索附郵三分寄

送 肺病咯血咳嗽 腎虧遺精虛痨 療養法

（婦女調經養血赤白帶下亦有說明）
函索附郵二分北平廣甯伯街奚宅

丸見屋毛絲店廣告

兩洋新時衣料莊
鄙店創業以來價格低廉品質優良深蒙顧客歡迎購買今又運到大批新貨各種衣料定價克己賜顧諸君請駕早臨
奉天新市街市北門東入口 丸見屋毛絲店

鼠瘡 五年瘰癧去根半月

鳴謝 奉天大西門裏瀋陽胡同濟世醫社梁宅專治方愈
啓者久□□世□驗敝治大症活人甚多敝舍妹前五年因夏氣問項下發生結核瘰癧疙瘩數個急赴醫院創治年又發甚多屢無效後用該社萬靈鼠瘡藥內服外糊下月淨□今年餘未犯知去根矣特登報鳴謝並介紹全病者知有效速去根靈葯也 奉天西華門外華興祥齒科醫院長 姜廣和啓

人參寶母散

產前產後最良藥
朝鮮製藥合資會社

雙層麝香化積膏

歡迎函購不加郵費
主治風寒麻木 筋骨拘攣 腰背痛 腿膝痛 痛風五積六聚 癥瘕痞塊 肝氣痛 瘰癧 胃弱食穀不消 胃脘痛 腹痛 食積 寒 少腹痛 膈反胃膨悶 腹脹 嘔吐 吞酸 不寐 趕前錯後 崩漏 泄瀉 下血 白帶 血瘕 子宮寒冷 久不受孕 產後瘀血 腹痛 小兒食積 痞塊 乳積 蟲積 腹痛 疝氣等症 每份二元
各埠均有代售處
總發行所奉天中街德潤堂藥局

名醫王次良移寓

者敝號開設以來數年於茲自購各省地道藥材配製各種丹丸務必精益求精 住堂醫士趙麟甫張曜五李炳暘三位逐日應診不暇 現以重禮聘妥名醫王次良先生 前業醫於大西邊門外廣生慶現已移至本號逐日應診 先生醫林老宿 即長於醫術又富於經驗 遐邇皆知因移至本堂一時恐難週知致 患者諸君求治失望特此聲明以廣週知
移寓奉天大西邊門外鴻育堂藥店 滿電話三三五一號
診療時間 門診 出診 一時起決不稍悞

開幕大出賣

由八月廿二日起一星期
特價貢獻品
白洋服褲
限五百條
每條由一圓起碼
迄六圓止
春日町三
只木洋服店
批發零售專門作業服
對於賜顧諸君
（奉贈粗品）

美人牌

各種
毛縄毛線
駝絨縄
駝絨線
毛冷縄
其他毛糸
敝行路數最全批貨現貨大阪、大連、安東、營口、奉天、新京、哈爾濱、等處交貨均可
奉天小西門外
HH 平松洋行
滿電二四五三號
本店大阪東區伏見町五丁目
支店東京名古屋一宮
貨樣函索即寄

秋季

西洋細絨 各種細毡 線毛呢便 流行的坤 諸樣小帽
帽 應有盡有 登場
潤記專門帽店
奉天中街路南 通電二三九七

淋病消渴

名藥 ナイセル 那伊色爾
夜中服用 淸晨便感奏效
淋病斷非不治之症、若使『那伊色爾』夜中服用、次朝便感奏效、絕對安全、且能達最高速度之治淋目的。
效果卓著頗易暢銷的 淋病消渴 名葯『那伊色爾』
係以南洋植物爲主藥、集和漢藥之精粹、由十數年之實驗、確認本藥是高速度治淋特效藥。
適應症 急慢性淋病 小便不通 血淋白濁 膀胱炎 尿道炎
價 三日分壹圓 八日分貳圓 十三日分參圓 廿五日分五圓
本舖 松井賴民堂製劑所
各地著名葯房皆有出售

產業與經濟

中日兩國關係者 謀東洋工業團結

【東京廿五日發】關於以團結東洋各國工業爲目的、東洋工業會議之開會、在財團法人工政會東洋工業會議事務局着着進行計劃、六月三日工政會海口主事、在上海由日本大使館當局、及中國政府外交部之斡旋、與中國側學者技術者數十名、開預備會議、商議之結果、即於十月九日、在上海之會合爲始、同十二日在南京、十四日在天津、十五日在北平四處、分別與各地中國側學者技術者、舉行會議、對該會議日本側派遣之代表者、以井上匡四郎子爵爲團長、關於學界技術工界之業方面權威者約二十名、於十月四日由東京發一路直赴上海、而其討論主要題目、對於中日共通度量衡規之制定及其他工業方面之基礎的問題、而在會議上、必然的對中日工業提携方策等有所議論、最近當盛傳中日經濟提携之際、其成行非常令人注目、再於明春中國側之權威者渡日在東京開第二次工業會議云、

至六月次有田中理事長之指示事項、正午散會、於康德元年度放欵金總額八百三十六萬餘圓、收回二百九十一萬四千圓、年度末現在之放欵金五百四十四萬六千餘圓、存欵總額八百萬一千餘圓、支出七百三十二萬一千餘圓、年度末現在存欵六十九萬餘圓、其中放欵金百萬圓餘、係聯合會融資、其他之資金、依中銀借入、再說本年度剩餘金四萬三千九百七圓之處分案如左、

法定準備金 一萬一千圓
特別準備金 一萬圓
滾存次期金 二萬二千九百七圓

開發華北經濟 新設調查會

【北平二十五日】王克敏氏爲促進華北經濟開發起見、決意新設華北經濟調查會、已開催籌備會、現在該會正在網羅官民首腦部、

津浦路使用車輛 向英法美德購買
日領事向鐵道部喚起注意

【南京廿五日發】國民政府鐵道部、此次爲購買津浦線所使用之機車及車輛、而開材料購入委員會、決定由英美法德四國購買、關此須磨南京總領事於廿四日赴鐵道部、訪曾仲鳴次長、由品質價値等點、將最合理之日本貨除外、實爲不可解、而喚起鐵道部之注意焉、對此曾次長回答、契約已完成、難於變更、在中日親善經濟提携之際、鐵道部之如此處置、實欠佳云、

對於美棉麥 融通資金案

【華府二十四日發】對於政府之新棉融資計劃、南部棉產地選出之上院議員、不少不滿、本日夕、該地方議員、與應中西部小麥生產地議員、突然以追加修正案決議之形式、對棉花融資十二仙、小麥每一磅融資爲一仙九、該案求上院、同意、即付回下院、然下院之狀況、爲不同意狀況、

新麋子登市 每斗價洋一元二毛

【錦州】麋子爲五谷中、先熟之品、本年時屆處署、正麋子登市之期、茲於二十三四日來、已有新麋子上市、市價每斗、一元二角、共登市期、較昨年晚五六日間云、

吉林路局落成 期九月十五日
鐵路局由新京移轉吉林

於吉林新築中之鐵路總局、建築已呈進行、九月十五日、新京鐵路局移轉於吉林、同時以吉林爲中心、開始鐵道事務、

滿洲電氣大會 新京之日程

【新京】滿洲電氣大會、一行百三十餘名、二十五日朝七時三十五分抵新京、即見學寬城子無電台、午後爲自由行動、比日本內地電氣事業、滿洲國之設備、具有新設施、一行均爲驚嘆、二十六日午前中、見學南嶺之戰跡後、歷訪日滿各機關、自午後三時、在大和旅館開第四次講演會、

金融合作社聯合會 第一次臨時總會
在滿洲國財政部會議室

【新京】會融合作社聯合會第一次臨時總會、自二十六日午前十時、於財政部會議室開會、各理事幹事出席、元年十二月二十七日、至六月末決算書付議、(自康德元年十二月末

日本暹羅之提携 先決砂糖栽培事業

【東京二十五日發】用來朝中之暹邏國文部大臣羅安新大佐一行、現視察關西各方面、今次通告我外務省、對內地有力砂糖會社、勸誘在暹羅國經營砂糖栽培事業、糖業聯合會加盟有力砂糖會社對之現種種協議中、然原羅暹國依高率關稅、在外糖輸入困難狀態、該事案之將來性、甚爲有望、一部會社、已開始調查、

日本民食問題呈重大 政府米甚呈減少

【東京廿六日】因去年度之凶作、本年之米穀需給關係、缺乏圓滑、處此青黃不接期間、在民間之米爲百七八十萬石、且徵諸經驗、凶年糧穀、集中於都市、故農村之飯米缺乏之甚多、其結果在社會有惹起問題之情勢、一方米價漸呈漲起、農村飯米之缺乏上、呈重要狀態、鑒於該情勢、農林省前者斷行放賣政府米二百萬圓、將於二十七日在米穀統制委員會第二次放賣、然因最近之需給關係、需要額對放賣量爲大、未到完全調節、再說政府米現存量爲八百萬石、鑒於來年之需給關係、今後政府米之減少堪注目、

運貨預想 八月下旬

【哈爾濱】據哈爾濱鐵路局個中人談稱、最近特產市況、因日本內地之生絲好轉、及米價暴騰關係等原因、稍呈活況、輸往內地、經由北鮮與豆餅裝車云、出、可謂增加、而本旬仍屬同樣、由濱北發往北鮮之豆餅、預想每日有十車、雜穀五車、關於泥保、以三棵樹碼頭八站爲主、再加算綏化、濱、發出者、每日可望有五〇車之受寄、於各埠附近、及滿溝其他等、共他大豆及小麥粟等之雜穀、每日約有一〇〇車內外之發送、關於木材、濱綏沿線、濱洲線、及博克圖附近發每日仍有五車以上、外由拉濱線發往新局方面之枕木及其他等、每日裝出約有十車、講、煤之運送、路稜稜扎爾諾爾煤發者核算之、每日約爲四十六車內外、其他標準線發用煤之換俑者、每日約估計〇〇噸之多、關於砂礫石材類、因京濱線改軌工程之迫切、急轉輸送、更兼供給哈市修補道路、及其他建築用材之關係、出貨益爲旺盛、而自阿什河、二層甸子、大雅溝發送者、每日實有凌駕二千噸之盛況、其他於拉濱、濱北、北黑各線、由專用列車輸送之國線工程用品、砂礫碎石、豫想亦有相當之多、以上所屬本旬之貨物移動豫想、與前旬有同樣之好轉、然因旬末施行京濱線改軌工程之故、對於一部份使用車抑制、加以考慮、每日平均使用車、豫想歷軌線、爲六七五車、標準線爲一七五車云、

中秋節與滿人商 國幣跌落之影響

國幣市價、跌落甚大、金票對國幣、爲九十圓三十五錢、結果、奉天新京、哈爾濱等處之滿商側、一般交易之支障不少、倘持續該情勢、九月十二日之中秋節結賬、不覺波瀾、新交易爲一般所躊躇、

開理事會 日滿實業協會

日滿實業協會、定九月二三兩日、在哈爾濱道裡商會開第四回理事會及評議員會、協議關稅問題、

新滿洲之農村解說
蓋平縣之農村(四)
新縣政與農民接觸

▲農具種類

滿洲農民使用之農具爲極多數、茲列舉農具之種類如左、

一、整地用

種類	平均所有	使用年數	單價
犂丈	一、六〇	六	三、五〇
鏵頭	二、八	三	一、〇〇
小耙鍋	一、六八	三	〇、四二
鐵齒耙子	〇、九	五	〇、三五
木頭耙子	一、〇六	八	一、二〇
石頭	二、〇八	半永久	二、二〇
鴨蛋	〇、〇六	仝	〇、七〇

二、作付用

種類	平均所有	使用年數	單價
二齒鈎	一、一六	四、五	〇、四〇
糞銑	一、一〇	三	〇、二〇
鐵銑	二、三〇	二、五	〇、三〇
糞框子	〇、二三	五	〇、一五
懷耙	〇、八九	五、五	二、一〇
鐮子	〇、六九	一、五	〇、四五
刨子	一、〇〇	二	〇、一六
土拉子	〇、一六	二	〇、三三
賞耙	一、六五	三	〇、六〇
點葫蘆	〇、八二	二、五	〇、〇九
把斗子	〇、六三	五、〇	〇、一七
糞筐	二、〇五	一	〇、一五
糞耙子	〇、四〇	四	〇、一〇

(三)收拾

種類	平均所有	使用年數	單價
轆轤	〇、一三	七	三、〇〇
水斗	〇、四二	一、五	〇、五
水桶	〇、一二	二	一、〇七
(四)收獲用			
鐮刀	五、〇七	一、五	〇、一六
韭菜刀	〇、六八	四	〇、三〇
(五)調製用			
鐵叉	〇、三三	三	〇、六〇
打揚鍁	〇、九	永久	一、二〇
連枷	〇、六九	二	〇、一六
杈子	二、六一	三	〇、二六
笤帚	一、八二	一、五	〇、二六
木銑	一、九一	二	〇、二六
竹篩子	〇、九二	二、五	〇、四〇
簸箕	一、三八	三	〇、八〇
碾子	〇、五一	永久	四〇、〇〇
磨	〇、七二	永久	一〇、〇〇
篩籮	一、〇二	一	〇、四〇
(六)運搬用			
大車	〇、八三	四、五	五七、〇〇
招犍	二、八八	二	〇、一五

種類	平均所有	使用年數	單價
挑筐	二、四	二	〇、一〇
偏担	二、〇〇	四	〇、六〇
七、飼養用			
鍘刀	〇、八〇	八	二、六〇
馬槽	一、二三	五	五、七〇
八、飼養用			
馬泊籠	〇、八三	三	〇、五〇
料斗子	〇、八三	三	〇、五〇
篩子	〇、九七	一	〇、二四
水槽	〇、五七	永久	二、五〇
豬槽	一、二三	永久	一、八〇
八、雜用			
麻袋	六、六七	四	〇、四二
口袋	六、七七	四	〇、九五
筷子	〇、〇四	五	三三、〇〇
棹子	一、〇三	九	一、六〇
斧頭	一、〇七	五、五	〇、五〇
圓摺	六、四〇	三	〇、四〇
升	〇、九〇	一五	二、〇〇
斗	〇、五七	一八	二、〇〇
秤	一、二七	二三	〇、六〇
席子	八、八七	一	〇、七〇

地方稅法 施行細則全文(四)

第五章 賦課徵收

第二十七條、關於地方稅之賦課徵收、除法令規定外、其必要之事項、須受民政部大臣、及財政部大臣之許可、由縣市定之、

第二十八條、縣市關於地方稅之賦課徵收事項、有規定時、須公布之、

第二十九條、凡涉及縣市內外、設有營業所之法人營業、或涉及縣市內外之鑛區、未經分別繳納國稅者、擬賦課其營業稅附加捐、或鑛區稅附加捐時、由關係縣市長協議規定其成數、如協議不洽時由省長定之、但關係縣市涉及數省時、或關係縣市中有特別市時、由民政部大臣定之、

第三十條、徵收地方稅時、縣市長應將關於賦課之令書、交付納稅人、但令書有礙難交付之特別事由時、暫受省長(如在特別市、則爲民政部大臣)之許可、依共他方法辦理、而爲賦課通知令書、交付得省略之、

第三十一條、地方稅法第十二條、第一項之督促、須依督促書辦理之、前條但令書之規定、對於前項之督促準用之、

第三十二條、關於督促手數料事項、須受省長之許可、由縣市定之、但特別市須受民政部大臣之許可、

第三十三條、地方稅施行督促時、每日於稅金額千分之一以內、以縣市規定之成數、由納稅期限之次日起、迄至稅金完納、或財產扣押日之前日、以日數計算、得徵支滯納利息、但對於左開各號之一、或關於滯納縣市長認爲有酌核之情事時、不在此限、

一、納期提前徵收時、
二、納稅人之所及居所、在不在帝國內、或因住所及居所不明、依國送公示之方法、命令納稅或督促時、
三、迄至督促書之指定期日、而完納稅金及督促手數料時、

第三十四條、納稅人有左開各項之一時、限於交付課稅書之地方稅、雖於納期前、亦得徵收之、

一、依國稅其他公課之滯納、受滯納處分時、
二、受強制執行時、
三、受破產之宣告時、
四、拍賣之開始時、
五、法人解散時、但未經清算之解散除外、
六、納稅人之承繼人、承認承繼、限定時、
七、認爲納稅人、有圖謀偷漏地方稅之行爲時、

第三十五條、承繼開始時、被承繼人應行徵納、或被承繼人應行課徵之地方稅督促手數料滯納利息、及滯納處分費、承繼人負其繳納之義務、此時、承繼人爲多人時、各承繼人連帶負其繳納之義務、前項規定、對於承繼人不明時之承繼財產管理人、準用之、此時、共打繼財產管理人、視爲承繼人、法人合併時、因合併而消滅之法人、應行繳納、或對於因合併而消滅之法人、應行課徵之地方稅督促手數料滯納利息滯納處分費、由合併後存在之法人、或因合併所設立之法人、負其繳納之義務、前項規定、對於合夥之合併、而有應準與法人之合併事情時、準用之、(未完)

滿洲國縣市地方稅制之改正大体方針(三)

(一)國稅附加稅

▲營業稅附加稅

營業稅附加稅、以國稅個人營業稅及法人營業稅額爲課稅標準、考慮納稅義務者之負担關係、依特別之必要、經民政部大臣及財政部大臣(以下稱兩大臣)之許可、其他課稅限度、爲本稅額百分之五十以內、對向來之營業課稅標準、缺之統制、其種目名稱達九十種區、課率亦有高率者、或脫漏賦課徵收之方法、亦全屬區不公正等不齡、隨國稅營業稅並法人營業稅之改正、一面期國稅制度之調整、他面謀普遍公正化、與課徵簡易化、故統制爲附加稅制度、

▲鑛業稅附加稅

鑛業稅附加稅、對鑛區稅者、爲百分之二十五以內、對鑛產稅得徵收百分之六十五以內之賦課率、(鑛業稅附加如稅法及該施行規則之規定)向來對鑛產物、地方僅不過數縣內之賦課雜捐、與鑛業稅法之施行、是等各縣之雜捐、自然歸於消滅、依據附加稅、

▲木捐

木捐爲木稅附加稅、客年八月、在整理國稅木稅時、已經廢制、依所定課本稅額之百分之二十五、(木捐概依地方稅法)

(二)特別稅

(甲)地捐

地捐如對於土地所有者、或可與此相準者、(即商租權者、及開放蒙地租契者等、亦即由權利之內容觀之、可以與所有者相準者、)所課之捐、關於應行課稅之土地標準、及賦課率等、一律暫照舊例、增加以變更時、須得兩大臣之許可、從前對於土地之課稅、以農耕地爲原則、至於林地及市街宅等、咸在應課之非、是以土地課稅之大臣部分、均歸躬耕力作之農夫、從事負擔、然而地捐爲地方稅之大宗、在農民經濟上言之、在一般土地負擔之均衡上言之、咸有速加整理之必要、惟土地課稅之整理、須有待於土地制度確立、恐需相當之時日、現行土地課稅亦不能謂負擔過重、且關於與市場宅地之均衡、已有相當之研究、此次之整理、不過爲一種形式的制而已、再統一者、關於從前非課稅土地、由敬神崇祖、雖無何等積極的規定、惟見地上着想、乃至大衆公益之均規定爲法定非課稅土地、即以下數種土地、

一、廳、神社、寺院、佛堂、學校、教會、宣教師所用之土地、
二、供給國縣市所公用、或公共用之土地、是也、至於該土地所有者、或可與此相準者、不此者、收租費供人使用者、不此例、此外、因公益上、或其他事由不當課稅之土地、得由縣市、呈準兩大臣免課地捐

行市 廿六日

中央銀行市單 (八月二十六日開市)

匯紐約 二九弗八分三
匯倫敦 一志二片十六分三
金票 一〇〇圓五〇
鈔票 八一圓〇〇
滙上海 八一元〇〇
滙天津 八一元〇〇

條銀金標

偏銀 現行 二九仹八分一
仝 遠期 九仹八分一
大約現行 六九四五
正金現銀銀行 六五 一八五三
上海標金 前
開行 八八 七七 大價八八二圓四
下市 八七七四〇 小價八七五圓三
午後開行

中外滙兌

午前
美匯兌 弗九七仙二分一
美日匯兌 二十弗四三仙
美國上海匯 三七、三 仙
上海市匯 買賣 一一六 七 四四 一三
上海匯 買賣 三七 七 四一 一六五
上海英匯 買賣 一六 六片 一六分 一

午後
美匯兌 弗仙
美日匯兌 弗仙分
日美匯 買賣 弗 弗 分 分
美國上海匯 買賣 仙 仙
上海東滿 買賣 一二 二七 六 四四 分三
上海海匯 買賣 三七 七 四一 分
上海英匯 買賣 一六 六片 一六分 一
奉天城內匯兌 ●國幣匯上海 一、二六八 ●國幣匯中銀 現洋匯天津 一、二二七四

大連汽船出帆

●青島上海行 (上午十一時開)
▲奉天丸 八月廿九日
▲青島丸 八月卅一日
●天津行
▲長平丸 八月廿七日
▲天津丸 八月廿九日
●基隆高雄行
▲山東丸 八月廿七日
●新瀉伏木敦賀行
▲河南丸 八月三十日
●北鮮行
▲遼河丸 八月廿八日

大連汽船株式會社
芝罘威海衛清津雄基船票發售處
日本國際觀光局奉天分局 日電 二三九一 二八六三四
大和旅館出張所【日電四六一二】
全城內分所【日電三五〇三】
哈爾濱新京各地日本觀光局

阿波共同汽船出帆

●開往芝罘威海衛青島
▲十六共同丸 八月廿七日
●開往天津
▲長山丸 月 日
●開往仁川鎮南浦
▲長山丸 八月廿九日
●開往芝罘威海衛仁川
▲卅六共同丸 月 日
●開往芝罘
▲十八共同丸 九月五日

大連市山縣通 阿波共同汽船會社大連支店 電話五〇〇一 六九九一

大阪商船出帆

●往開門司神戶大阪 (上午十時開)
▲扶桑丸 八月廿七日
▲夏德諾丸 八月廿八日
▲烏拉爾丸 八月廿九日
▲哈爾濱丸 八月三十日
●開往天津
▲朝熊丸 八月廿九日
▲日東丸 九月六日
●基隆高雄
▲中華丸 九月九日
▲大華丸 八月三十日
●開往橫濱
▲朝熊丸 九月三日
▲日京丸 九月十一日

滿鐵沿線各站及各埠日本國際觀光局船票發售處
車船連運票(往復票火車減二成輪船減一成)通用期限兩個月大連門司神戶間船票買往復票價減一成通用期限參個月
▲專辦貨物代辦處 各地國際運輸株式會社
大阪商船株式會社 大連支店 奉天事務所 奉天浪速通二六

惠通行出帆

●開往芝威仁
▲利通號 八月廿九日
●往開芝罘
●開往門司宇品今治尾道
▲照國號 八月廿九日
●開往安東
▲惠平號 月 日

惠通行 電話一一八、三八五二

秘化痔土龍散

醫論痔漏一症、分爲廿四種雖分門別類、然得病之由不外乎濕燥熱、醉飽入房、筋脈橫解、精氣脫泄、熱毒乘虛下注、或憂思太過、鬱積熱毒憤鬱之氣致生風濕燥熱、四氣相合而成、如結腫脹消成塊者、濕盛也、結腫痛如火燎、二便閉者、大腸小腸熱盛也、結多癢者風盛也、肛門圍繞摺橫破裂便結者火燥也、有生於肛門內者、或外者、初起如痔、不破者爲痔、破者爲瘡、日久而出膿血、黃水浸淫淋漓不止者爲漏、結在肛門而成硬核管長數寸、痛癢難忍、因循不治則正氣一衰、其發更庶、內服北平化痔土龍散、外擦藥膏、此藥乃係世傳、主治各種痔瘡、痔漏、並不受刀割之苦、
藥價每料兩大袋現洋五元 半料一大袋三元
痔瘡特效藥膏 每盒大洋一元 買一盒送一盒 (外埠滙欵函購者免收郵費)
奉天大西邊門外南二經路分所西十二緯路門牌二十六號 張三多堂
函索痔圖票三說明郵寄分即付 ▲招請各縣代理

又有證據 證明如意膏治蚊吮之功效

凡被蚊子吮傷之皮膚尤其是被吮而經搔破之傷口亟應立搽如意膏以免血液受毒此膏立能止痛殺癢徹底消毒迅速生肌一經搽用既無欲搔痛癢之感自免血液受毒之危舉一反三請閱于剛先生之書也可于先生寓河北天津敦慶隆棧其來書云『鄙人每被蚊子吮傷輒搽如意膏無不立見功效又鄙人前患頑癬水藥失效後亦由搽用如意膏數次而愈』

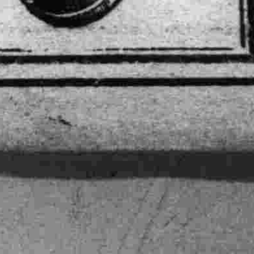

如意膏乃是最新科學療膚專藥舉凡蚊吮蟲螫割破燙傷跌損擦傷以及熱癤水泡頭瘡趾瘡濕疹爛腿癧癬面疹均善治之 各藥房皆有出售或向上海江西路四五一號韋廉士醫生藥局購備每盒七角六盒三元五角郵費免收 一切信件可由奉天和記洋行轉上海韋廉士醫生藥局

奉天商埠三經路
辯護士 法學士 田口純男事務所 (登錄事務取扱)
電話 滿四一一四番 日五三五七番
事務主任 楠山貞助
滿洲人事務員 元法院書記 劉仲會 包雲翹 逢日新

最正確之電力鐘

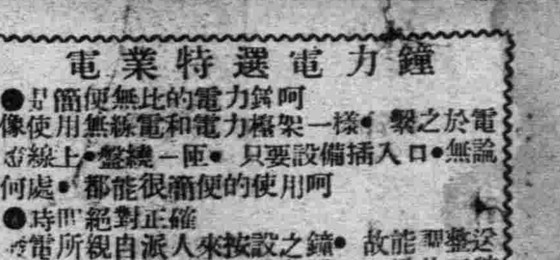

●大理石櫥花型 電力座鐘 三十二元二角 附補助發條者 三十八元六角
●蝶貝型 電力座鐘 十七元三角 附補助發條者 二十元七角
●大理石鐘邊櫳梳型 電力座鐘 二十八元二角 附補助發條者 三十三元九角
●木匣用布型 電力座鐘 十八元四角 附補助發條者 二十元七角
共他各種

●電力掛鐘 十五元五角
●電力掛鐘 十七元三角
●同 廿一元九角
共他各種甚多

電業特選電力鐘
●簡便無比的電力鐘呵
像使用無線電和電力鐘一架一樣•製之於電燈線上•盤繞一匝•只要設備插入口•無論何處•都能很簡便的使用呵
●時間絕對正確
送電所親自派人來按設之鐘•故能調整送電的周波數•使之正確無訛•由送此正確周波之電力•是以凡與此電線之電力鐘•不差一秒•絕對正確•
●構造堅牢外觀優美
箱內最緊要部分之機械部分•用金屬製匣密封•內外因已塗有充分最良質之油•所以迴轉圓滑•無擦拭注油之必要○不但此也•外觀優美•在實用與裝飾上•兩全齊美○
●備有停電表示器
停電之際•停電表示器則示紅色•故於電流通後•請即修正正確之時間爲荷•可是也有停電時也不停止的鐘•此乃併置補助發條•停電時•則自動的更換發條•而指針仍不停息也○
●經費極廉
電力消費量僅日需兩瓦特內外•故經費極廉○

電業之店
營業所 春日町 電話 2290番 2289番
營業所 城內四平街 電話 日2303番 滿3614番

美味滋强飲料

カルピス

珈爾比斯

一瓶當八瓶用
爲最經濟飲料

珈爾比斯之狀態與滋味如眞珠之潔麗、檸檬之芳馨服之淸美適口　使人心身爽快精神恢復　飲此一杯整腸通便功効顯著無與倫比

珈爾比斯是保全生命之秘鑰　西洋碩學米其可博士(Dr.Mechnikov)曾云　長壽之秘訣須飲乳酸(即便珈爾比斯)其功効可知也

姙婦如飲珈爾比斯可免去姙娠期中一切疾病之苦惱及使嬰兒健康

珈爾比斯能使弱體轉强　顏髮美麗　靑春不衰返老還童

珈爾比斯乃本數千年人類之經驗配治更以最新醫學証之者也

無酒精滋養　健體强精飲料

珈爾比斯

左列各人請飲用之
患胃腸病者　常患便秘者　姙婦産婦　發育時期之小兒

請於左列時間飲用之
食後　疲勞後　工作後　運動後　款客及其他思飲之時間

成分　珈爾比斯含有左列効力之成分
一、健骨固齒之成分—鈣(Calcium)
二、殺除胃腸病菌之成分—乳酸
三、增加活力與精力之成分—生機素(Vitamin)
四、造成身體組織之成分—蛋白質
五、恢復疲勞增强體力之成分—種々糖類
用以上各種成分精密調和製成珈爾比斯

用法　約用六倍凉水或滾水冲水冲服之(但隨飲用者之嗜好濃淡均可)

珈爾比斯是現代最低廉合理美味之飲料

珈爾比斯製造株式會社
本社　日本東京市麴町區丸之內三丁目有樂館內
大連出張所　大連市連鎖街常盤橋通